



MUNICÍPIO DE DOM JOAQUIM

CNPJ Nº: 18.303.198/0001-48

ESTADO DE MINAS GERAIS

EDITAL DE CONCORRÊNCIA ELETRÔNICA

CONTRATANTE: PREFEITURA MUNICIPAL DE DOM JOAQUIM
ESTADO DE MINAS GERAIS.

O Município de Dom Joaquim/MG, Pessoa Jurídica de Direito Público Interno, com sede Administrativa na Praça Cônego Firmiano, nº 40 – Centro, inscrito no CNPJ sob o nº 18.303.198/0001-48, neste ato representado pelo Prefeito Municipal, Geraldo Adilson Gonçalves, por intermédio do AGENTE DE CONTRATAÇÃO, devidamente constituída através da Portaria nº 81, de 30 de novembro de 2023, torna público que realizará **Concorrência Eletrônica**, nos termos da Lei nº 14.133/2021, Decreto Municipal nº 054/2023 de 30 de novembro de 2023, e demais normas pertinentes, com o objetivo de : Contratação de empresa para execução de pavimento de morros rurais sendo em bloquete sextavado esp.:8cm, com execução de base, sub-base e subleito, a ser realizado por intermédio do sistema eletrônico de contratações denominado “Portal de Compras Eletrônicas da LICITANET”, as propostas deverão obedecer às especificações deste instrumento convocatório e anexos, que dele fazem parte integrante.

OBJETO: Contratação de empresa para execução de pavimento de morros rurais sendo em bloquete sextavado esp.:8cm, com execução de base, sub-base e subleito sendo:

- Trechos do **morro de entrada e do morro da Capetinga de estrada vicinal na comunidade rural de São Thomaz**, totalizando aproximadamente 4.000 metros quadrados de calçamento.
- **Trecho de estrada vicinal na comunidade rural de Beira Rio – morro do “Zé Jorge”**, totalizando aproximadamente 2.500 metros quadrados de calçamento.

Segundo especificação constante no Projeto Básico e demais anexos, parte integrante deste Edital

NATUREZA: OBRAS/SERVIÇOS DE ENGENHARIA

VALOR ESTIMADO DA CONTRATAÇÃO (VALOR REFERENCIAL):

LOTE 01 : Morro de entrada e do morro da “Capetinga” de estrada vicinal na comunidade rural de São Thomaz: **R\$ 1.318.223,78** (um milhão, trezentos e dezoito mil, duzentos e vinte e três reais e setenta e oito centavos).

LOTE 02 : Trecho de estrada vicinal na comunidade rural de Beira Rio – morro



MUNICÍPIO DE DOM JOAQUIM

CNPJ Nº: 18.303.198/0001-48

ESTADO DE MINAS GERAIS

do “Zé Jorge” : R\$ 864.311,01 (oitocentos e sessenta e quatro mil, trezentos e onze reais e um centavo).

LOCAL DA DISPUTA (LINK): <https://portal.licitanet.com.br>

DATA DA SESSÃO PÚBLICA ELETRÔNICA Dia 15 de Abril de 2024 às 08:01 horas (horário de Brasília).

CRITÉRIO DE JULGAMENTO: MENOR PREÇO POR LOTE (menor lance global)

MODO DE DISPUTA: ABERTO (lances sucessivos em ordem decrescente)
INTERVALO MÍNIMO DE R\$100,00 (Cem reais).

EXCLUSIVIDADE ME/EPP/EQUIPARADAS: NÃO

TRATAMENTO FAVORECIDO DA LEI COMPLEMENTAR 123/2006: (X) SIM – () NÃO

VISTORIA PRÉVIA:

A vistoria prévia é recomendada . Caso a empresa opte por não realizá-la, deverá apresentar declaração de pleno conhecimento do local e das condições de execução do objeto, tratando-se de requisito de habilitação. **(Vide anexos IV e V).**

GARANTIA DA PROPOSTA 1% do valor estimado:

Lote 01 Morro São Thomaz: R\$ 13.182,23 (Treze mil, cento e oitenta e dois reais e vinte e tres centavos).

Lote 02:Morro Zé Jorge : R\$ 8.643,11 (Oito mil, seiscentos e quarenta e tres reais e onze centavos).

GARANTIA DA EXECUÇÃO: 5% do valor do contrato – vide cláusula 13.12 deste edital .



MUNICÍPIO DE DOM JOAQUIM

CNPJ Nº: 18.303.198/0001-48

ESTADO DE MINAS GERAIS

PROCESSO LICITATÓRIO Nº 11/2024 CONCORRÊNCIA ELETRÔNICA Nº 01/2024

1. DO FUNDAMENTO:

1.1. Torna-se público a todos os interessados que o Município de Dom Joaquim/MG, por meio da Secretaria Municipal de Administração e Planejamento, sediada a Praça Cônego Firmiano, 40, centro, fará realizar licitação na modalidade CONCORRÊNCIA, na forma ELETRÔNICA, nos termos da Lei nº 14.133, de 1º de abril de 2021, Decreto Municipal nº 54/2023 e demais legislação aplicável e, ainda, de acordo com as condições estabelecidas neste Edital.

2. DO OBJETO

2.1. O objeto da presente licitação é a Contratação de empresa para execução de pavimento de morros rurais sendo em bloquete sextavado esp.:8cm, com execução de base, sub-base e subleito, sendo:

- Trechos do **morro de entrada e do morro da Capetinga de estrada vicinal na comunidade rural de São Thomaz**, totalizando aproximadamente 4.000 metros quadrados de calçamento.
- **Trecho de estrada vicinal na comunidade rural de Beira Rio – morro do “Zé Jorge”**, totalizando aproximadamente 2.500 metros quadrados de calçamento.

Segundo especificação constante no Projeto Básico e demais anexos, parte integrante deste Edital

2.2. A licitação será realizada em dois lotes, com critério de julgamento pelo menor preço global, entendendo-se como tal o valor total estipulado na proposta de preço, que não supere o preço máximo definido, a qual incluirá preços unitários e totais para todos os materiais e serviços a serem executados.

2.3. DA VISTORIA PRÉVIA

2.3.1 Quando, de acordo com o objeto do edital, a avaliação prévia do local de execução for declarada imprescindível (vide preâmbulo do edital) para o conhecimento pleno das condições e peculiaridades do objeto a ser contratado, o licitante terá assegurado o direito de realização de vistoria prévia.

2.3.2 O licitante que optar por realizar vistoria prévia terá disponibilizado pela Administração data e horário exclusivo, a ser agendado pelo e-mail: administracao@domjoaquim.mg.gov.br ou telefone (31) 98580-3804, de modo que seu agendamento não coincida com o agendamento de outros licitantes.

2.3.3 Caso o licitante opte por não realizar vistoria, poderá substituir a declaração exigida no presente item por declaração formal assinada pelo seu responsável técnico acerca do conhecimento pleno das condições e peculiaridades da contratação. (ANEXOS IV e V)

3. DA PARTICIPAÇÃO NA LICITACAO



MUNICÍPIO DE DOM JOAQUIM

CNPJ Nº: 18.303.198/0001-48

ESTADO DE MINAS GERAIS

3.1. Poderão participar desta Concorrência todos os interessados do ramo de atividades pertinente ao objeto da contratação, que preencherem as condições de credenciamento constantes neste Edital e que estiverem previamente credenciados no Sistema de Compras Eletrônico utilizado pela Prefeitura Municipal de Dom Joaquim (<https://licitanet.com.br>).

3.1.1 Os interessados deverão atender às condições exigidas no cadastramento no Portal de Compras em tempo hábil, antes do horário fixado no Edital para o encerramento de recebimento das propostas.

3.2. A Prefeitura Municipal de Dom Joaquim está isenta de quaisquer custos de operacionalização e uso do sistema <https://licitanet.com.br/>, ficando a cargo do(a) licitante os encargos financeiros ou de qualquer espécie estabelecidos com a promotora do sistema, de acordo com o termo contratual ajustado entre as partes (Licitante/Portal de Compras Eletrônicas da LICITANET) referentes à utilização dos recursos de tecnologia da informação.

3.3. O licitante responsabiliza-se exclusiva e formalmente pelas transações efetuadas em seu nome, assume como firmes e verdadeiras suas propostas e seus lances, inclusive os atos praticados diretamente ou por seu representante, excluía a responsabilidade do provedor do sistema ou do órgão ou entidade promotora da licitação por eventuais danos decorrentes de uso indevido das credenciais de acesso, ainda que por terceiros.

3.4. É de responsabilidade do cadastrado conferir a exatidão dos seus dados cadastrais nos Sistemas relacionados no item anterior e mantê-los atualizados junto aos órgãos responsáveis pela informação, devendo proceder, imediatamente, à correção ou à alteração dos registros tão logo identifique incorreção ou aqueles se tornem desatualizados.

3.5. A não observância do disposto no item anterior poderá ensejar desclassificação no momento da habilitação.

3.6. Tratamento Diferenciado as Empresas ME, EPP e Equiparadas:

3.6.1 Será concedido tratamento favorecido para as microempresas e empresas de pequeno porte, para as sociedades cooperativas mencionadas no artigo 16 da Lei nº 14.133, de 2021, nos limites previstos da Lei Complementar nº 123, de 2006.

3.6.2 A obtenção do benefício a que se refere o item anterior fica limitada às licitantes MPE'S que, no ano-calendário de realização da licitação, ainda não tenham celebrado contratos com a Administração Pública cujos valores somados extrapolem a receita bruta máxima admitida para fins de enquadramento como empresa de pequeno porte, a saber R\$ 4.800.000,00, ainda que o desenquadramento ocorra no ano-calendário seguinte. [DESENQUADRAMENTO FICTO].

3.6.3 A licitante MPE deverá declarar (VIDE ANEXO III.2), formalmente, a observância do limite de R\$ 4.800.000,00 em contratos realizados com a Administração Pública (em geral) no ano calendário de realização da licitação.

3.6.4 Caso haja dúvida fundada, o Agente de Contratação poderá solicitar comprovação da observância do limite, referido no item anterior, em sede de diligência, a qual deverá ser atendida prontamente pelo licitante.

3.6.5 A licitante MPE que declarar a observância do limite, caso seja comprovado posteriormente a não observância, será responsabilizada pela apresentação de declaração falsa em processo licitatório.

3.6.6 No caso de licitação para aquisição de bens ou contratação de serviços em geral, cuja estimativa total, do item ou de lote, seja superior a R\$ 4.800.000,00, as MPE's não terão direito a qualquer tratamento diferenciado.



MUNICÍPIO DE DOM JOAQUIM

CNPJ Nº: 18.303.198/0001-48

ESTADO DE MINAS GERAIS

3.6.7 No caso de licitação para contratação de obras e serviços de engenharia, cuja estimativa total, do item ou de lote, seja superior a R\$ 4.800.000,00, as MPE's não terão direito a qualquer tratamento diferenciado.

3.7. Não poderão disputar esta licitação:

3.7.1 Aquele que não atenda às condições deste Edital e seu(s) anexo(s);

3.7.2 Autor do anteprojeto, do projeto básico ou do projeto executivo, pessoa física ou jurídica, quando a licitação versar sobre serviços ou fornecimento de bens a ele relacionados;

3.7.3 Empresa, isoladamente ou em consórcio, responsável pela elaboração do projeto básico ou do projeto executivo, ou empresa da qual o autor do projeto seja dirigente, gerente, controlador, acionista ou detentor de mais de 5% (cinco por cento) do capital com direito a voto, responsável técnico ou subcontratado, quando a licitação versar sobre serviços ou fornecimento de bens a ela necessários;

3.7.4 Pessoa física ou jurídica que se encontre, ao tempo da licitação, impossibilitada de participar da licitação em decorrência de sanção que lhe foi imposta;

3.7.5 Aquele que mantenha vínculo de natureza técnica, comercial, econômica, financeira, trabalhista ou civil com dirigente do órgão ou entidade contratante ou com agente público que desempenhe função na licitação ou atue na fiscalização ou na gestão do contrato, ou que deles seja cônjuge, companheiro ou parente em linha reta, colateral ou por afinidade, até o terceiro grau;

3.7.6 Empresas controladoras, controladas ou coligadas, nos termos da Lei nº 6.404, de 15 de dezembro de 1976, concorrendo entre si;

3.7.7 Pessoa física ou jurídica que, nos 5 (cinco) anos anteriores à divulgação do edital, tenha sido condenada judicialmente, com trânsito em julgado, por exploração de trabalho infantil, por submissão de trabalhadores a condições análogas às de escravo ou por contratação de adolescentes nos casos vedados pela legislação trabalhista;

3.7.8 Agente público do órgão ou entidade licitante;

3.7.9 Organizações da Sociedade Civil de Interesse Público - OSCIP, atuando nessa condição;

3.7.10 Não poderá participar, direta ou indiretamente, da licitação ou da execução do contrato agente público do órgão ou entidade contratante, devendo ser observadas as situações que possam configurar conflito de interesses no exercício ou após o exercício do cargo ou emprego, nos termos da legislação que disciplina a matéria, conforme § 1º do art. 9º da Lei nº 14.133, de 2021.

3.8. O impedimento de que trata o item 3.7.4 será também aplicado ao licitante que atue em substituição a outra pessoa, física ou jurídica, com o intuito de burlar a efetividade da sanção a ela aplicada, inclusive a sua controladora, controlada ou coligada, desde que devidamente comprovado o ilícito ou a utilização fraudulenta da personalidade jurídica do licitante.

3.9. A critério da Administração e exclusivamente a seu serviço, o autor dos projetos e a empresa a que se referem os itens 3.8.2 e 3.8.3 poderão participar no apoio das atividades de planejamento da contratação, de execução da licitação ou de gestão do contrato, desde que sob supervisão exclusiva de agentes públicos do órgão ou entidade.

3.10. Equiparam-se aos autores do projeto as empresas integrantes do mesmo grupo econômico.

3.11. O disposto nos itens 3.7.2 e 3.7.3 não impede a licitação ou a contratação de serviço que inclua como encargo do contratado a elaboração do projeto básico e do projeto executivo, nas contratações integradas, e do projeto executivo, nos demais regimes de execução.

3.12. Em licitações e contratações realizadas no âmbito de projetos e programas parcialmente financiados por agência oficial de cooperação estrangeira ou por organismo financeiro internacional com recursos do financiamento ou da contrapartida nacional, não poderá participar pessoa física



MUNICÍPIO DE DOM JOAQUIM

CNPJ Nº: 18.303.198/0001-48

ESTADO DE MINAS GERAIS

ou jurídica que integre o rol de pessoas sancionadas por essas entidades ou que seja declarada inidônea nos termos da Lei nº 14.133/2021.

3.13. A vedação de que trata o item 3.7.8 estende-se a terceiro que auxilie a condução da contratação na qualidade de integrante de equipe de apoio, profissional especializado ou funcionário ou representante de empresa que preste assessoria técnica.

4. DISPOSIÇÕES PRELIMINARES

4.1. A Concorrência, na forma Eletrônica será realizada em sessão pública, por meio da INTERNET, mediante condições de segurança - criptografia e autenticação - em todas as suas fases através do Sistema de Licitações, na Forma Eletrônica (licitações) do Portal de Compras Eletrônicas da LICITANET (<https://licitanet.com.br/>).

4.2. Os trabalhos serão conduzidos por servidor público da Prefeitura Municipal de Dom Joaquim/MG, Agente de Contratação, mediante a inserção e monitoramento de dados gerados ou transferidos para o aplicativo "Licitações" constante da página eletrônica do Portal de Compras Eletrônicas da LICITANET (<https://licitanet.com.br/>), com o auxílio da equipe de apoio, que terá, em especial, as atribuições, constantes das regras aplicáveis à matéria.

4.3. As comunicações prévias à sessão de disputa de lances, referentes ao certame serão disponibilizadas no site da Prefeitura Municipal de Dom Joaquim, em www.domjoaquim.mg.gov.br; no site do Portal de Compras Eletrônicas da LICITANET, em <https://licitanet.com.br/>; ou publicadas no Diário Oficial do Município de Dom Joaquim. As demais condições constam no presente edital e seus anexos.

4.4. As dúvidas pertinentes a presente licitação serão esclarecidas pelo Pregoeiro, sito à Praça Cônego Firmiano, nº 40, Centro – Dom Joaquim/MG, durante o seu expediente de atendimento ao público, de segunda a sexta-feira, das 07h00min às 16h00min, ou pelo telefone (31) 98580-3804, ou ainda, através do e-mail licitacao@domjoaquim.mg.gov.br.

4.5. Todas as referências de tempo no Edital, no Aviso e durante a Sessão Pública, observarão obrigatoriamente o horário de Brasília/DF e, dessa forma, serão registradas no sistema eletrônico e na documentação relativa ao certame

5. DO CREDENCIAMENTO, DA APRESENTAÇÃO DA PROPOSTA E DOS DOCUMENTOS DE HABILITAÇÃO

5.1. A participação do licitante no Concorrência Eletrônica se dará por meio de participação direta ou através de empresas associadas ao Portal de Compras Eletrônicas da LICITANET, a qual por meio de seu operador designado indicará implícito conhecimento, aceitação e atendimento às exigências de habilitação previstas no Edital.

5.2. O acesso do operador a Concorrência, para efeito de registrar a proposta e dar lances em nome do licitante, somente se dará mediante prévia definição de senha privativa.

5.3. A chave de identificação e a senha dos operadores poderão ser utilizadas em qualquer Concorrência eletrônico, salvo quando canceladas por solicitação do credenciado ou por iniciativa do Portal de Compras Eletrônicas da LICITANET.

5.4. É de exclusiva responsabilidade do usuário o sigilo da senha, bem como seu uso em qualquer transação efetuada diretamente ou por seu representante, não cabendo ao Portal de Compras Eletrônicas da LICITANET a responsabilidade por eventuais danos decorrentes de uso indevido da senha, ainda que por terceiros.



MUNICÍPIO DE DOM JOAQUIM

CNPJ Nº: 18.303.198/0001-48

ESTADO DE MINAS GERAIS

5.5. O credenciamento do fornecedor e de seu representante legal junto ao sistema eletrônico implica a responsabilidade legal pelos atos praticados e a presunção de capacidade técnica para realização das transações inerentes a Concorrência eletrônico.

5.6. A participação na Concorrência, na forma eletrônica se dará por meio da digitação da senha pessoal e intransferível do representante credenciado e subsequente registro da proposta de preços e inserção dos respectivos documentos de habilitação exclusivamente por meio do sistema eletrônico, observados, data e horário limite estabelecido.

5.7. Caberá ao licitante acompanhar as operações no sistema eletrônico durante a sessão pública da Concorrência, ficando responsável pelo ônus decorrente da perda de negócios diante da inobservância de quaisquer mensagens emitidas pelo sistema ou da desconexão do seu representante.

5.8. É vedado ao licitante identificar-se em sua proposta ao lançá-la no sistema ou no decorrer da sessão da Concorrência, sob pena de desclassificação do licitante.

5.8.1. A desclassificação de que trata o subitem 5.8, não ocorrerá nos casos em que for solicitado a inserção de planilhas, fichas técnicas, catálogos ou outros elementos, e esses terem sido anexados pela licitante sendo fabricante e a marca ofertada sendo o seu nome empresarial.

5.9. Qualquer dúvida em relação ao acesso no sistema operacional, poderá ser esclarecida através dos contatos disponíveis no portal eletrônico <https://licitanet.com.br/>.

5.10. Na presente licitação, a fase de habilitação sucederá as fases de apresentação de propostas e lances e de julgamento.

5.11. Os licitantes encaminharão, exclusivamente por meio do sistema eletrônico, a proposta com o preço ou o percentual de desconto, conforme o critério de julgamento adotado neste Edital, até a data e o horário estabelecidos para abertura da sessão pública.

5.12. No cadastramento da proposta inicial, o licitante declarará, em campo próprio do sistema, que:

5.12.1. cumpre plenamente os requisitos de habilitação;

5.12.2. está ciente e concorda com as condições contidas no edital e seus anexos, bem como de que a proposta apresentada compreende a integralidade dos custos para atendimento dos direitos trabalhistas assegurados na Constituição Federal, nas leis trabalhistas, nas normas infralegais, nas convenções coletivas de trabalho e nos termos de ajustamento de conduta vigentes na data de sua entrega em definitivo e que cumpre plenamente os requisitos de habilitação definidos no instrumento convocatório;

5.12.3. não emprega menor de 18 anos em trabalho noturno, perigoso ou insalubre e não emprega menor de 16 anos, salvo menor, a partir de 14 anos, na condição de aprendiz, nos termos do [artigo 7º, XXXIII, da Constituição](#); (ANEXO II)

5.12.4. não possui empregados executando trabalho degradante ou forçado, observando o disposto nos [incisos III e IV do art. 1º e no inciso III do art. 5º da Constituição Federal](#); (ANEXO II)

5.12.5. cumpre as exigências de reserva de cargos para pessoa com deficiência e para reabilitado da Previdência Social, previstas em lei e em outras normas específicas. (ANEXO II)

5.13. O licitante organizado em cooperativa deverá declarar, ainda, em campo próprio do sistema eletrônico, que cumpre os requisitos estabelecidos no [artigo 16 da Lei nº 14.133, de 2021](#).

5.14. O fornecedor enquadrado como microempresa, empresa de pequeno porte ou sociedade cooperativa deverá declarar, ainda, em campo próprio do sistema eletrônico, que cumpre os requisitos estabelecidos no [artigo 3º da Lei Complementar nº 123, de 2006](#), estando apto a usufruir



MUNICÍPIO DE DOM JOAQUIM

CNPJ Nº: 18.303.198/0001-48

ESTADO DE MINAS GERAIS

do tratamento favorecido estabelecido em seus [arts. 42 a 49](#), observado o disposto nos [§§ 1º ao 3º do art. 4º, da Lei n.º 14.133, de 2021](#).

5.15. A falsidade da declaração de que trata os itens 5.12 ou 5.14 sujeitará o licitante às sanções previstas na [Lei nº 14.133, de 2021](#), e neste Edital.

5.16. Não haverá ordem de classificação na etapa de apresentação da proposta e dos documentos de habilitação pelo licitante, o que ocorrerá somente após os procedimentos de abertura da sessão pública e da fase de envio de lances.

5.17. Serão disponibilizados para acesso público os documentos que compõem a proposta dos licitantes convocados para apresentação de propostas, após a fase de envio de lances.

5.18. Caso exista a necessidade de ser suspensa a Concorrência, o Agente de Contratação designará novo dia e horário para a continuidade do certame.

5.19. Caberá ao licitante interessado em participar da licitação acompanhar as operações no sistema eletrônico durante o processo licitatório e se responsabilizar pelo ônus decorrente da perda de negócios diante da inobservância de mensagens emitidas pela Administração ou de sua desconexão. Sobretudo o andamento do procedimento de licitação entre a data de abertura das propostas e a adjudicação do objeto deve ser acompanhado pelos participantes por meio do portal <https://licitanet.com.br>, que veiculará avisos, convocações, desclassificações de licitantes, justificativas e outras decisões referentes ao procedimento.

5.20. O encaminhamento de proposta pressupõe também pleno conhecimento e atendimento de todas as exigências contidas no edital e seus anexos. O fornecedor será responsável por todas as transações que forem efetuadas em seu nome no sistema eletrônico, assumindo como firmes e verdadeiras suas propostas e lances.

5.21. O licitante deverá comunicar imediatamente ao provedor do sistema qualquer acontecimento que possa comprometer o sigilo ou a segurança, para imediato bloqueio de acesso.

6. DO PREENCHIMENTO DA PROPOSTA

6.1. O licitante deverá enviar sua proposta mediante o preenchimento, no sistema eletrônico, sendo que o registro da proposta pressupõe o pleno conhecimento, aceitação e atendimento das condições do Edital, inclusive com relação às quantidades, aos prazos, forma de entrega dos produtos, forma de apresentação de declarações e documentos de habilitação.

6.2. A licitante deverá observar o descritivo do item, constante deste edital e seus anexos, bem como as cláusulas presentes neste instrumento. A apresentação de proposta subentende que o licitante observou os descritivos e que cumpre plenamente as exigências do edital e seus anexos, não podendo alegar desconhecimento dessas disposições.

6.3. Nos preços deverão estar incluídos todos os custos necessários à execução do objeto licitado na forma estabelecida neste edital, incluindo todos os tributos incidentes, taxas ou despesas adicionais, encargos trabalhistas, previdenciários, fiscais e comerciais, emolumentos, fretes, seguros, deslocamento e riscos de entrega (quando for o caso), transporte, carga, descarga, empilhamento e embalagem, quando for o caso, além de outras despesas que incidam ou venham a incidir sobre o custo final dos produtos.

6.4. Os preços ofertados, tanto na proposta inicial, quanto na etapa de lances, serão de exclusiva responsabilidade do licitante, não lhe assistindo o direito de pleitear qualquer alteração, sob alegação de erro, omissão ou qualquer outro pretexto



MUNICÍPIO DE DOM JOAQUIM

CNPJ Nº: 18.303.198/0001-48

ESTADO DE MINAS GERAIS

- 6.5.** Se o regime tributário da empresa implicar o recolhimento de tributos em percentuais variáveis, a cotação adequada será a que corresponde à média dos efetivos recolhimentos da empresa nos últimos doze meses.
- 6.6.** Independentemente do percentual de tributo inserido na planilha, no pagamento serão retidos na fonte os percentuais estabelecidos na legislação vigente.
- 6.7.** A apresentação das propostas implica obrigatoriedade do cumprimento das disposições nelas contidas, em conformidade com o que dispõe o Projeto Básico/Termo de Referência, assumindo o proponente o compromisso de executar o objeto licitado nos seus termos, bem como de fornecer os materiais, equipamentos, ferramentas e utensílios necessários, em quantidades e qualidades adequadas à perfeita execução contratual, promovendo, quando requerido, sua substituição
- 6.8.** Os preços propostos serão de exclusiva responsabilidade do licitante, não lhe assistindo o direito de pleitear qualquer alteração dos mesmos, sob alegação de erro, omissão ou qualquer outro pretexto.
- 6.9.** A omissão de qualquer despesa necessária à perfeita execução do objeto desta licitação será interpretada como não existente ou já incluída nos preços, não podendo a licitante pleitear acréscimo após a abertura das propostas.
- 6.10.** A inclusão de outras condições de pagamento não previstas neste Edital não será considerada para qualquer fim.
- 6.11.** O Licitante será responsável por todas as transações que forem efetuadas em seu nome no sistema eletrônico, assumindo como firmes e verdadeiras suas propostas e lances.
- 6.12.** Os licitantes deverão respeitar os preços máximos estabelecidos nas normas de regência de contratações públicas, sendo opcional à Administração verificar por meio de diligências, eventuais discrepâncias nos preços obtidos na licitação e desclassificar as propostas inadequadas.
- 6.13.** No preenchimento da proposta eletrônica deverão obrigatoriamente ser informadas no campo próprio as marcas e modelos dos produtos ofertados, quando cabível, e os valores unitários e totais (com no máximo 02 (duas) casas decimais após a vírgula). A não inserção destas informações neste campo implicará na desclassificação da empresa, face à ausência de informação suficiente para classificação da proposta. Exceto nos casos de serviços, no qual não é exigido a apresentação de marca e modelo.
- 6.14.** A cotação de duas marcas/modelos para o mesmo item acarretará na desclassificação do licitante.
- 6.15.** A validade da proposta será de 60 (sessenta) dias, contados a partir da data da sessão pública da Concorrência.
- 6.16.** Ficará sujeita à aplicação das penalidades, a licitante que deixar de apresentar os documentos solicitados neste edital, ou apresentá-los de forma defeituosa, desde que constatada a má fé.
- 6.17.** Os licitantes devem respeitar os preços máximos estabelecidos nas normas de regência de contratações públicas, quando participarem de licitações públicas;
- 6.18.** O descumprimento das regras supramencionadas pela Administração por parte dos contratados pode ensejar a responsabilização pelo órgão competente e, após o devido processo legal, gerar as seguintes consequências: assinatura de prazo para a adoção das medidas necessárias ao exato cumprimento da lei, nos termos do [art. 71, inciso IX, da Constituição](#); ou condenação dos agentes públicos responsáveis e da empresa contratada ao pagamento dos



MUNICÍPIO DE DOM JOAQUIM

CNPJ Nº: 18.303.198/0001-48

ESTADO DE MINAS GERAIS

prejuízos ao erário, caso verificada a ocorrência de superfaturamento por sobrepreço na execução do contrato.

6.19. O não atendimento das especificações contidas neste edital acarretará na desclassificação da proposta.

6.20. ACOMPANHANDO A PROPOSTA COMERCIAL, A LICITANTE DEVERÁ APRESENTAR

6.20.1 Planilha Orçamentária de custos composta de discriminação dos serviços, quantidades e preços, obrigatoriamente, preenchida conforme modelo no Anexos XIII e XXIII, deste Edital.

6.20.1.1 Todos os itens da planilha orçamentária deverão ter seus preços unitários cotados, obedecendo rigorosamente os quantitativos indicados na planilha apresentada, não se admitindo a exclusão ou alteração de quaisquer deles.

6.20.2 Planilha de Cronograma físico-financeiro do empreendimento, conforme modelo nos Anexos XIV, e XXIV deste Edital;

6.20.3. Todos os itens da planilha deverão ter seus preços unitários cotados, obedecendo rigorosamente os quantitativos indicados na Planilha Orçamentária referencial apresentada, não se admitindo a exclusão ou alteração de quaisquer deles.

6.20.4 Planilha de Composição de Custos Unitários, contendo a composição de todos os itens da planilha orçamentária, constituída por tabelas onde a taxa de BDI e a taxa de Encargos Sociais deverão estar explícitas e deverão estar detalhados todos os insumos necessários para execução de cada serviço, o custo unitário de cada insumo, o consumo de todos os materiais e a produtividade da mão de obra e equipamentos em relação à unidade especificada na planilha orçamentária para cada item.

6.20.4.1 O modelo de apresentação da planilha de composição de custos unitários ficará a critério da licitante, devendo obrigatoriamente representar composição de custo unitário de todos os itens da planilha orçamentária.

6.20.4.1.1 A licitante deverá informar qual a fonte de pesquisa utilizada para a composição do custo dos itens.

6.20.5 Demonstrativo de BDI contendo a demonstração da Composição do BDI (Benefício e Despesas Indiretas) adotado pela licitante, conforme modelo no Anexos XII e XXII deste Edital, observando:

6.20.5.1 As empresas sujeitas ao regime de tributação de incidência não cumulativa de PIS e COFINS deverão apresentar demonstrativo de apuração de contribuições sociais comprovando que os percentuais dos referidos tributos adotados na taxa de BDI correspondem à média dos percentuais efetivos recolhidos em virtude do direito de compensação dos créditos previstos no art. 3º das Leis nºs. 10.637/2012 e 10.833/2003, de forma a garantir que os preços contratados pela Administração Pública reflitam os benefícios tributários concedidos pela legislação tributária;

6.20.5.2 As empresas licitantes optantes pelo Simples Nacional deverão apresentar os percentuais de ISS, PIS e COFINS discriminados na composição do BDI compatíveis com as alíquotas a que a empresa está obrigada a recolher, prevista no Anexo IV da Lei Complementar n. 123/2006, bem como composição de encargos sociais que não inclua os gastos relativos às contribuições que essas empresas estão dispensadas de recolhimento (SESI, SENAI, SEBRAE etc.), conforme dispõe o art. 13, § 3º da referida Lei Complementar;



MUNICÍPIO DE DOM JOAQUIM

CNPJ Nº: 18.303.198/0001-48
ESTADO DE MINAS GERAIS

6.20.5.3 Caso os índices da taxa de BDI apresentadas estiverem fora dos parâmetros do Acórdão nº 2622/2013 TCU, a Administração procederá a uma análise pormenorizada dos itens que compõem o BDI, levando-se em conta as peculiaridades de cada caso;

6.20.5.4 A licitante poderá optar em apresentar o BDI padrão sem desoneração ou desonerado, de acordo com sua forma de pagamento da contribuição patronal. Caso a empresa opte pelo BDI sem desoneração, a mesma deverá apresentar na sua composição de encargos sociais a taxa de 20% referente ao INSS.

6.20.6 Demonstrativo de Encargos Sociais contendo a demonstração da Composição dos encargos sociais adotado pela licitante sobre a mão de obra, tendo como referência a tabela SINAPI – Sistema Nacional de Pesquisa de Custos e Índices da Construção Civil ou tabela SETOP – Secretaria de Estado de Transporte e Obras Públicas de Minas Gerais.

6.20.7 As planilhas/cronograma/demonstrativo de BDI deverão ser iguais às apresentadas pela Prefeitura Municipal de Dom Joaquim / Secretaria Municipal de Obras, **exceto** a planilha de composição de custos unitários e o demonstrativo de encargos sociais, que ficará a critério das licitantes.

6.20.8 A existência de erros materiais ou omissões nas planilhas de custos e preços das licitantes, não enseja a desclassificação antecipada das respectivas propostas, devendo a Administração contratante realizar diligência junto às licitantes para a devida correção das falhas, desde que não seja alterado o valor global proposto. (Acórdão TCU 2.546/2015 – Plenário).

6.20.9 No julgamento das propostas, a comissão poderá sanar erros ou falhas que não alterem a substância das propostas, mediante despacho fundamentado, registrado em ata, acessível a todos, atribuindo-lhes validade e eficácia para fins de classificação.

6.20.11 É de responsabilidade da licitante conferir as fórmulas de todos os itens dos modelos fornecidos pela administração.

6.20.12 Somente será divulgado resultado do vencedor do certame, após todas as propostas terem sido submetidas à análise pelo departamento de engenharia do município, e posterior emissão de parecer técnico.

6.21 Critérios de aceitabilidade do preço

6.21.1 Definição do PREÇO MÁXIMO

6.21.1.1 Conforme a planilha orçamentária referencial, o valor máximo fixado para esta licitação é:

LOTE 01: Morro de entrada e do morro da Capetinga de estrada vicinal na comunidade rural de São Thomaz: **R\$ 1.318.223,78** (um milhão, trezentos e dezoito mil, duzentos e vinte e três reais e setenta e oito centavos).

LOTE 02: Trecho de estrada vicinal na comunidade rural de Beira Rio – morro do “Zé Jorge”: **R\$ 864.311,01** (oitocentos e sessenta e quatro mil, trezentos e onze reais e um centavo).



MUNICÍPIO DE DOM JOAQUIM

CNPJ Nº: 18.303.198/0001-48

ESTADO DE MINAS GERAIS

6.21.1.2 Serão desclassificadas propostas com valores superiores ao da planilha referencial.

6.22 Aceitabilidade dos preços mínimos e máximos

6.22.1 Em contratação de obras e serviços de engenharia, para efeito da análise de exequibilidade e sobrepreço, serão considerados o preço global, os quantitativos e os preços unitários tido como relevantes:

6.22.1.1 Nos regimes de execução por tarefa, empreitada por preço global ou empreitada integral, semi-integradas ou integrada, a caracterização do sobrepreço se dará pela superação do valor global estimados, observados os preços unitários relevantes;

6.22.1.2 No regime de empreitada por preço unitário, a caracterização do sobrepreço se dará pela superação do valor global estimado e pela superação dos custos referenciais unitários;

6.22.1.2.1 Serão desclassificadas propostas que adotem preços unitários acima do preço de referência unitário, e também aqueles que se enquadrem como inexequíveis. (exceto itens manifestamente irrelevantes no contexto do orçamento, quando o total da proposta for inferior à estimativa).

6.22.1.2.2 A análise da relevância é técnica, e deverá ser fundamentada.

6.22.1.2.2 Os preços unitários deverão guardar relação com os preços constantes do orçamento de referência, sendo desclassificadas propostas que ofertarem preços unitários (para qualquer item) simbólicos, irrisórios ou de valor zero e/ou incompatíveis com os preços dos insumos e salários de mercado, acrescido dos respectivos encargos.

6.22.1.3 No caso de obras e serviços de engenharia, serão consideradas inexequíveis as propostas cujos valores forem inferiores a 75% (setenta e cinco por cento) do valor orçado pela Administração, independentemente do regime de execução.

6.22.1.4 Se houver indícios de inexequibilidade da proposta de preço, ou em caso da necessidade de esclarecimentos complementares, poderão ser efetuadas diligências, para que a empresa comprove a exequibilidade da proposta.

6.23 O licitante classificado em primeiro lugar será convocado para apresentar Planilha por ele elaborada, com os respectivos valores adequados ao valor final da sua proposta, sob pena de não aceitação da proposta.

6.23.1 Em se tratando de serviços de engenharia, o licitante vencedor será convocado a apresentar à Administração, por meio eletrônico, as planilhas com indicação dos quantitativos e dos custos unitários, seguindo o modelo elaborado pela Administração, bem como com detalhamento das Bonificações e Despesas Indiretas (BDI) e dos Encargos Sociais (ES), com os respectivos valores adequados ao valor final da proposta vencedora, admitida a utilização dos preços unitários, no caso de empreitada por preço global, empreitada integral, contratação semi-integradas e contratação integrada, exclusivamente para eventuais adequações indispensáveis no cronograma físico-financeiro e para balizar excepcional aditamento posterior do contrato.

6.24 Critério de preços para eventuais aditivos

6.24.1 Na hipótese de celebração de aditivos contratuais, para a inclusão de novos serviços ou alteração do quantitativo dos serviços já existentes, será vedada a redução do desconto global obtido como resultado da competitividade do certame licitatório, com vistas a garantir o equilíbrio econômico-financeiro do contrato e a manutenção do percentual de desconto ofertado pelo contratado (diferença percentual entre o valor do orçamento-base e o valor global do contrato obtido na licitação), exceto quando for adotado o regime de empreitada por preço unitário ou tarefa, nos quais a diferença poderá ser reduzida para a preservação do equilíbrio econômico-financeiro do contrato em casos excepcionais e justificados, desde que os custos unitários dos aditivos



MUNICÍPIO DE DOM JOAQUIM

CNPJ Nº: 18.303.198/0001-48

ESTADO DE MINAS GERAIS

contratuais não excedam os custos unitários do sistema de referência utilizado, assegurada a manutenção da vantagem da proposta vencedora ante a da segunda colocada na licitação.

6.25 DA GARANTIA DA PROPOSTA

6.25.1 No momento da apresentação da proposta, o LICITANTE DEVERÁ apresentar a comprovação do recolhimento de quantia a título de garantia de proposta, **como requisito de pré-habilitação**, na monta de 1% (um por cento) do valor estimado para a contratação.

6.25.2 A não apresentação da garantia da proposta no momento adequado, implicará na desclassificação da licitante.

6.25.3 Caberá ao contratado optar por uma das seguintes modalidades de garantia:

I - caução em dinheiro ou em títulos da dívida pública emitidos sob a forma escritural, mediante registro em sistema centralizado de liquidação e de custódia autorizado pelo Banco Central do Brasil, e avaliados por seus valores econômicos, conforme definido pelo Ministério da Economia;

II - seguro-garantia;

III - fiança bancária emitida por banco ou instituição financeira devidamente autorizada a operar no País pelo Banco Central do Brasil.

IV - título de capitalização custeado por pagamento único, com resgate pelo valor total. (Incluído pela Lei nº 14.770, de 2023)

6.25.4 A garantia de proposta será devolvida aos licitantes no prazo de 10 (dez) dias úteis, contado da assinatura do contrato ou da data em que for declarada fracassada a licitação.

6.25.5 Implicará execução do valor integral da garantia de proposta a recusa em assinar o contrato ou a não apresentação dos documentos para a contratação.

7. DA ABERTURA DA SESSÃO, CLASSIFICAÇÃO DAS PROPOSTAS E FORMULAÇÃO DE LANCES

7.1. A abertura da presente licitação dar-se-á automaticamente em sessão pública, por meio de sistema eletrônico, na data, horário e local indicados neste Edital, com a divulgação das propostas de preços recebidas pelo sítio eletrônico, passando o Agente de Contratação a avaliar a aceitabilidade das propostas.

7.2. Os licitantes poderão retirar ou substituir a proposta ou os documentos de habilitação, quando for o caso, anteriormente inseridos no sistema, até a abertura da sessão pública.

7.3. O sistema ordenará automaticamente as propostas classificadas, sendo que somente estas participarão da fase de lances.

7.4. O sistema disponibilizará campo próprio para troca de mensagens entre o Agente de Contratação e os licitantes (chat).

7.5. Iniciada a etapa competitiva, os licitantes deverão encaminhar lances exclusivamente por meio de sistema eletrônico, sendo imediatamente informados do seu recebimento e do valor consignado no registro.

7.6. O lance deverá ser ofertado pelo valor global do lote, conforme critério de julgamento definido no preâmbulo deste edital.

7.7. Os licitantes poderão oferecer lances sucessivos, observando o horário fixado para abertura da sessão e as regras estabelecidas no Edital.

7.8. O licitante somente poderá oferecer lance de valor inferior ou percentual de desconto superior ao último por ele ofertado e registrado pelo sistema.



MUNICÍPIO DE DOM JOAQUIM

CNPJ Nº: 18.303.198/0001-48

ESTADO DE MINAS GERAIS

7.9. O intervalo mínimo de diferença de valor entre os lances, que incidirá tanto em relação aos lances intermediários quanto em relação à proposta que cobrir a melhor oferta deverá ser de R\$ 100,00 (cem reais).

7.10 O licitante poderá, uma única vez, excluir o seu último lance ofertado, no intervalo de quinze segundos após o registro no sistema, na hipótese de lance inconsistente ou inexequível.

7.11 O procedimento seguirá de acordo com o **MODO DE DISPUTA ABERTO**, conforme preâmbulo deste edital.

7.12 No modo de disputa “Aberto”, os licitantes apresentarão lances públicos e sucessivos, com prorrogações.

7.12.1 A etapa de lances da sessão pública terá duração de dez minutos e, após isso, será prorrogada automaticamente pelo sistema quando houver lance ofertado nos últimos dois minutos do período de duração da sessão pública.

7.12.2 A prorrogação automática da etapa de lances, de que trata o subitem anterior, será de dois minutos e ocorrerá sucessivamente sempre que houver lances enviados nesse período de prorrogação, inclusive no caso de lances intermediários.

7.12.3 Não havendo novos lances na forma estabelecida nos itens/lotes anteriores, a sessão pública encerrar-se-á automaticamente, e o sistema ordenará e divulgará os lances conforme a ordem final de classificação.

7.12.4 Após o reinício previsto no item supra, os licitantes serão convocados para apresentar lances intermediários.

7.13 Após o término dos prazos estabelecidos nos subitens anteriores, o sistema ordenará e divulgará os lances segundo a ordem crescente de valores.

7.14 Não serão aceitos dois ou mais lances de mesmo valor, prevalecendo aquele que for recebido e registrado em primeiro lugar.

7.15 Durante o transcurso da sessão pública, os licitantes serão informados, em tempo real, do valor do menor lance registrado, vedada a identificação do licitante.

7.16 No caso de desconexão com o Agente de Contratação, no decorrer da etapa competitiva, o sistema eletrônico poderá permanecer acessível aos licitantes para a recepção dos lances.

7.17 Quando a desconexão do sistema eletrônico para o Agente de Contratação persistir por tempo superior a dez minutos, a sessão pública será suspensa e reiniciada somente após decorridas vinte e quatro horas da comunicação do fato pelo Agente de Contratação aos participantes, no sítio eletrônico utilizado para divulgação.

7.18 Caso o licitante não apresente lances, concorrerá com o valor de sua proposta.

7.19 O sistema identificará em coluna própria as microempresas e empresas de pequeno porte participantes, procedendo à comparação com os valores da primeira colocada, se esta for empresa de maior porte, assim como das demais classificadas, para o fim de aplicar-se o disposto nos [arts. 44 e 45 da Lei Complementar nº 123, de 2006](#).

7.19.1 Nessas condições, as propostas de microempresas e empresas de pequeno porte que se encontrarem na faixa de até 5% (cinco por cento) acima da melhor proposta ou melhor lance serão consideradas empatadas com a primeira colocada.

7.19.2 A melhor classificada nos termos do subitem anterior terá o direito de encaminhar uma última oferta para desempate, obrigatoriamente em valor inferior ao da primeira colocada, no prazo de 5 (cinco) minutos controlados pelo sistema, contados após a comunicação automática para tanto.

7.19.3 Caso a microempresa ou a empresa de pequeno porte melhor classificada desista ou não se manifeste no prazo estabelecido, serão convocadas as demais licitantes microempresa e



MUNICÍPIO DE DOM JOAQUIM

CNPJ Nº: 18.303.198/0001-48

ESTADO DE MINAS GERAIS

empresa de pequeno porte que se encontrem naquele intervalo de 5% (cinco por cento), na ordem de classificação, para o exercício do mesmo direito, no prazo estabelecido no subitem anterior.

7.19.4 No caso de equivalência dos valores apresentados pelas microempresas e empresas de pequeno porte que se encontrem nos intervalos estabelecidos nos subitens anteriores, será realizado sorteio entre elas para que se identifique aquela que primeiro poderá apresentar melhor oferta.

7.20 Só poderá haver empate entre propostas iguais (não seguidas de lances), ou entre lances finais da fase fechada do modo de disputa aberto e fechado.

7.20.1 Havendo eventual empate entre propostas ou lances, o critério de desempate será aquele previsto no [art. 60 da Lei nº 14.133, de 2021](#), nesta ordem:

7.20.1.1 disputa final, hipótese em que os licitantes empatados poderão apresentar nova proposta em ato contínuo à classificação;

7.20.1.2 avaliação do desempenho contratual prévio dos licitantes, para a qual deverão preferencialmente ser utilizados registros cadastrais para efeito de atesto de cumprimento de obrigações previstos nesta Lei;

7.20.1.3 desenvolvimento pelo licitante de ações de equidade entre homens e mulheres no ambiente de trabalho, conforme regulamento;

7.20.1.4 desenvolvimento pelo licitante de programa de integridade, conforme orientações dos órgãos de controle.

7.20.2 Persistindo o empate, será assegurada preferência, sucessivamente, aos bens e serviços produzidos ou prestados por:

7.20.2.1 empresas estabelecidas no território do Estado ou do Distrito Federal do órgão ou entidade da Administração Pública estadual ou distrital licitante ou, no caso de licitação realizada por órgão ou entidade de Município, no território do Estado em que este se localize;

7.20.2.2 empresas brasileiras;

7.20.2.3 empresas que invistam em pesquisa e no desenvolvimento de tecnologia no País;

7.20.2.4 empresas que comprovem a prática de mitigação, nos termos da Lei nº 12.187, de 29 de dezembro de 2009.

7.21. Encerrada a etapa de envio de lances da sessão pública, na hipótese da proposta do primeiro colocado permanecer acima do preço máximo ou inferior ao desconto definido para a contratação, o Agente de Contratação poderá negociar condições mais vantajosas, após definido o resultado do julgamento.

7.21.1 A negociação poderá ser feita com os demais licitantes, segundo a ordem de classificação inicialmente estabelecida, quando o primeiro colocado, mesmo após a negociação, for desclassificado em razão de sua proposta permanecer acima do preço máximo definido pela Administração.

7.21.2 A negociação será realizada por meio do sistema, podendo ser acompanhada pelos demais licitantes.

7.21.3 O resultado da negociação será divulgado a todos os licitantes e anexado aos autos do processo licitatório.

7.21.4 O Agente de Contratação solicitará ao licitante mais bem classificado que, no prazo de até 2 (duas) horas, envie a proposta adequada ao último lance ofertado após a negociação realizada, acompanhada, se for o caso, dos documentos complementares, quando necessários à confirmação daqueles exigidos neste Edital e já apresentados.



MUNICÍPIO DE DOM JOAQUIM

CNPJ Nº: 18.303.198/0001-48

ESTADO DE MINAS GERAIS

7.21.5 É facultado ao Agente de Contratação prorrogar o prazo estabelecido, a partir de solicitação fundamentada feita no chat pelo licitante, antes de findo o prazo.

7.22 Após a negociação do preço, o Agente de Contratação iniciará a fase de aceitação e julgamento da proposta.

8 DA FASE DE JULGAMENTO

8.1 Encerrada a etapa de negociação, o Agente de Contratação verificará se o licitante provisoriamente classificado em primeiro lugar atende às condições de participação no certame, conforme previsto no [art. 14 da Lei nº 14.133/2021](#), legislação correlata e no item 3 do edital, especialmente quanto à existência de sanção que impeça a participação no certame ou a futura contratação, mediante a consulta aos seguintes cadastros:

8.1.1 Cadastro Nacional de Empresas Inidôneas e Suspensas - CEIS, mantido pela Controladoria-Geral da União (<https://www.portalttransparencia.gov.br/sancoes/ceis>);

8.1.2 Cadastro Nacional de Empresas Punidas - CNEP, mantido pela Controladoria-Geral da União (<https://www.portalttransparencia.gov.br/sancoes/cnep>).

8.2 A consulta aos cadastros será realizada em nome da empresa licitante e também de seu sócio majoritário, por força da vedação de que trata o [artigo 12 da Lei nº 8.429, de 1992](#).

8.3 Caso conste na Consulta de Situação do licitante a existência de Ocorrências Impeditivas Indiretas, o Agente de Contratação diligenciará para verificar se houve fraude por parte das empresas apontadas no Relatório de Ocorrências Impeditivas Indiretas. ([IN nº 3/2018, art. 29, caput](#))

8.3.1 A tentativa de burla será verificada por meio dos vínculos societários, linhas de fornecimento similares, dentre outros. ([IN nº 3/2018, art. 29, §1º](#)).

8.3.2 O licitante será convocado para manifestação previamente a uma eventual desclassificação. ([IN nº 3/2018, art. 29, §2º](#)).

8.3.3 Constatada a existência de sanção, o licitante será reputado inabilitado, por falta de condição de participação.

8.4 Caso atendidas as condições de participação, será iniciado o procedimento de habilitação.

8.5 Caso o licitante provisoriamente classificado em primeiro lugar tenha se utilizado de algum tratamento favorecido às ME/EPPs, o Agente de Contratação verificará se faz jus ao benefício, em conformidade com o previsto neste edital.

8.6 Verificadas as condições de participação e de utilização do tratamento favorecido, o Agente de Contratação examinará a proposta classificado em primeiro lugar quanto à adequação ao objeto e à compatibilidade do preço em relação ao máximo estipulado para contratação neste Edital e em seus anexos, observado o disposto no artigo 29 a 35 da IN SEGES nº 73, de 30 de setembro de 2022, que trata sobre a licitação pelo critério de julgamento por menor preço ou maior desconto, na forma eletrônica.

8.7 Para o julgamento das propostas, será considerado o critério de **MENOR PREÇO POR LOTE**.

8.7.1 Encerrada a etapa competitiva, as propostas serão ordenadas, exclusivamente pelo critério de **MENOR PREÇO POR LOTE**.

8.8 **Será desclassificada a proposta vencedora que:**

8.8.1 contiver vícios insanáveis;

8.8.2 não obedecer às especificações técnicas contidas no Termo de Referência;

8.8.3 apresentar preços inexequíveis ou permanecerem acima do preço máximo definido para a contratação;



MUNICÍPIO DE DOM JOAQUIM

CNPJ Nº: 18.303.198/0001-48

ESTADO DE MINAS GERAIS

8.8.4 não tiverem sua exequibilidade demonstrada, quando exigido pela Administração;

8.8.5 apresentar desconformidade com quaisquer outras exigências deste Edital ou seus anexos, desde que insanável.

8.9 Inexequibilidade de bens e serviços em geral

8.9.1 No caso de bens e serviços em geral, é indício de inexequibilidade das propostas valores inferiores a 50% (cinquenta por cento) do valor orçado pela Administração.

8.9.2 A inexequibilidade, na hipótese de que trata o caput, só será considerada após diligência do Agente de Contratação, que comprove:

8.9.2.1 que o custo do licitante ultrapassa o valor da proposta; e

8.9.2.2 inexistirem custos de oportunidade capazes de justificar o vulto da oferta.

8.10 Inexequibilidade de serviços de engenharia

8.10.1 No caso de obras e serviços de engenharia, serão consideradas inexequíveis, relativamente, as propostas cujos valores forem inferiores a 75% (setenta e cinco por cento) do valor orçado pela Administração, independentemente do regime de execução, conforme previsto neste edital.

8.11 Erros nas planilhas – Formalidade Moderada

8.11.1 Erros no preenchimento da planilha não constituem motivo para a desclassificação da proposta. A planilha poderá ser ajustada pelo fornecedor, no prazo indicado pelo sistema, desde que não haja majoração do preço e que se comprove que este é o bastante para arcar com todos os custos da contratação;

8.11.1.1 O ajuste de que trata este dispositivo se limita a sanar erros ou falhas que não alterem a substância das propostas;

8.11.1.2 A não apresentação (ausência) das planilhas, que deverão ser apresentadas juntamente com a proposta, conforme exigido no edital, a desclassificará.

8.11.2 Erros de cálculo poderão ser corrigidos, reclassificando-se o licitante, se for necessário, não sendo considerada alteração substancial da proposta, e sim, correção de **erro material**.

8.11.3 Considera-se erro no preenchimento da planilha passível de correção a indicação de recolhimento de impostos e contribuições na forma do Simples Nacional, quando não cabível esse regime.

8.12 Para fins de análise da proposta quanto ao cumprimento das especificações do objeto, poderá ser colhida a manifestação escrita do setor requisitante do serviço ou da área especializada no objeto.

9 DA FASE DE HABILITAÇÃO

9.1 Os documentos previstos no Projeto Básico, necessários e suficientes para demonstrar a capacidade do licitante de realizar o objeto da licitação, serão exigidos para fins de habilitação, nos termos dos [arts. 62 a 70 da Lei nº 14.133, de 2021](#).

9.1.1 A documentação exigida para fins de habilitação jurídica, fiscal, social e trabalhista e econômico-financeira, poderá ser substituída pelo registro cadastral emitido pelo município de Dom Joaquim, em situação válida, desde que o registro tenha sido feito em obediência ao disposto na Lei nº 14.133/2021.

9.1.2 Os documentos exigidos para fins de habilitação, que não estejam contemplados no registro cadastral emitido pelo Município de Dom Joaquim, deverão ser encaminhados pelo licitante, via sistema eletrônico, no momento de cadastro de sua proposta.

9.2 HABILITAÇÃO JURÍDICA – REGISTRO CADASTRAL



MUNICÍPIO DE DOM JOAQUIM

CNPJ Nº: 18.303.198/0001-48

ESTADO DE MINAS GERAIS

9.2.1 Empresário individual: inscrição no Registro Público de Empresas Mercantis, a cargo da Junta Comercial da respectiva sede;

9.2.1.1 Microempreendedor Individual - MEI: Certificado da Condição de Microempreendedor Individual - CCMEI, cuja aceitação ficará condicionada à verificação da autenticidade no sítio <https://www.gov.br/empresas-e-negocios/pt-br/empreendedor>;

9.2.1.2 Sociedade empresária, sociedade limitada unipessoal – SLU ou sociedade identificada como empresa individual de responsabilidade limitada - EIRELI: inscrição do ato constitutivo, estatuto ou contrato social no Registro Público de Empresas Mercantis, a cargo da Junta Comercial da respectiva sede, acompanhada de documento comprobatório de seus administradores;

9.2.1.3 Sociedade empresária estrangeira: portaria de autorização de funcionamento no Brasil, publicada no Diário Oficial da União e arquivada na Junta Comercial da unidade federativa onde se localizar a filial, agência, sucursal ou estabelecimento, a qual será considerada como sua sede, conforme Instrução Normativa DREI/ME n.º 77, de 18 de março de 2020.

9.2.1.4 Sociedade simples: inscrição do ato constitutivo no Registro Civil de Pessoas Jurídicas do local de sua sede, acompanhada de documento comprobatório de seus administradores;

9.2.1.5 Filial, sucursal ou agência de sociedade simples ou empresária: inscrição do ato constitutivo da filial, sucursal ou agência da sociedade simples ou empresária, respectivamente, no Registro Civil das Pessoas Jurídicas ou no Registro Público de Empresas Mercantis onde opera, com averbação no Registro onde tem sede a matriz.

9.3 REGULARIDADE FISCAL, SOCIAL E TRABALHISTA

9.3.1.1 Prova de inscrição no Cadastro Nacional de Pessoas Jurídicas (CNPJ).

9.3.1.2 Prova de regularidade fiscal perante a Fazenda Nacional, mediante apresentação de certidão expedida conjuntamente pela Secretaria da Receita Federal do Brasil (RFB) e pela Procuradoria-Geral da Fazenda Nacional (PGFN), referente a todos os créditos tributários federais e à Dívida Ativa da União (DAU) por elas administrados, inclusive aqueles relativos à Seguridade Social, nos termos da Portaria Conjunta nº 1.751, de 02/10/2014, do Secretário da Receita Federal do Brasil e da Procuradora-Geral da Fazenda Nacional.

9.3.1.3 Prova de regularidade com o Fundo de Garantia do Tempo de Serviço (FGTS);

9.3.1.4 Prova de inexistência de débitos inadimplidos perante a Justiça do Trabalho, mediante a apresentação de certidão negativa ou positiva com efeito de negativa, nos termos do Título VII-A da Consolidação das Leis do Trabalho, aprovada pelo Decreto-Lei nº 5.452, de 1º de maio de 1943;

9.3.1.5 Prova de inscrição no cadastro de contribuintes Estadual relativo ao domicílio ou sede do fornecedor, pertinente ao seu ramo de atividade e compatível com o objeto contratual

9.3.1.6 Prova de inscrição no cadastro de contribuintes Municipal, relativo ao domicílio ou sede do fornecedor, pertinente ao seu ramo de atividade e compatível com o objeto contratual;

9.3.1.7 Prova de regularidade com a Fazenda Estadual do domicílio ou sede do fornecedor, relativa à atividade em cujo exercício contrata ou concorre;



MUNICÍPIO DE DOM JOAQUIM

CNPJ Nº: 18.303.198/0001-48

ESTADO DE MINAS GERAIS

9.3.1.8 Prova de regularidade com a Fazenda Estadual ou Municipal do domicílio ou sede do fornecedor, relativa à atividade em cujo exercício contrata ou concorre;

9.3.1.9 Caso o fornecedor seja considerado isento dos tributos estaduais ou municipais relacionados ao objeto contratual, deverá comprovar tal condição mediante a apresentação de declaração da Fazenda respectiva do seu domicílio ou sede, ou outra equivalente, na forma da lei.

9.4 QUALIFICAÇÃO ECONOMICA FINANCEIRA

9.4.1.1 Pessoa Jurídica - certidão negativa de falência expedida pelo distribuidor da sede do fornecedor - Lei nº 14.133, de 2021, art. 69, *caput*, inciso II.

9.4.1.2 Balanço patrimonial, demonstração de resultado de exercício e demais demonstrações contábeis dos 02 (dois) últimos exercícios sociais (**2021 e 2022**), nos termos do art. 69, inciso I da Lei 14.133/21.

9.4.1.2.1 As empresas criadas no exercício financeiro da licitação deverão atender a todas as exigências da habilitação e poderão substituir os demonstrativos contábeis pelo balanço de abertura. (Lei nº 14.133, de 2021, art. 65, §1º);

9.5 Observações: Serão também aceitos como na forma da lei o Balanço Patrimonial e Demonstrações Contábeis assim apresentados:

I. Sociedades regidas pela Lei Federal nº. 6.404/1976 (Sociedade Anônima): Publicados em Diário Oficial, ou publicados em jornal de grande circulação, ou por fotocópia registrada ou autenticada na Junta Comercial da sede ou domicílio da empresa, ou em outro órgão equivalente;

II. Sociedades sujeitas ao regime estabelecido pela Lei Complementar nº 123/2006, optantes pelo Regime Especial Unificado de Arrecadação de Tributos e Contribuições Simples Nacional, o Balanço Patrimonial poderá ser substituído pela Declaração de Informações Socioeconômicas e Fiscais – DEFIS.

III. Micro Empreendedor Individual – MEI, o Balanço Patrimonial poderá ser substituído pela Declaração Anual do Simples Nacional - DASN.

IV. Sociedades cadastradas no Sistema Público de Escrituração Digital – SPED, deverão apresentar, na forma da lei, a seguinte documentação, extraída das fichas do Livro Digital:

a) Termos de Abertura e Encerramento do Livro Digital;

b) Balanço Patrimonial;

c) Demonstrativo de Resultado do Exercício; e

d) Recibo de entrega emitido pelo SPED.

V. Sociedades criadas no exercício em curso: Fotocópia do Balanço de Abertura, devidamente registrado ou autenticado na Junta Comercial da sede ou domicílio da empresa, ou em outro órgão equivalente;

9.6- Os documentos relativos ao Balanço Patrimonial e Demonstrações Contábeis somente serão aceitos se publicados em jornais oficiais (publicação original ou cópia autenticada que possibilitem inclusive a identificação do veículo e a data da publicação), ou cópias autenticadas retiradas do Livro Diário registrado na Junta Comercial, Cartório de Registro de Pessoa Jurídica, ou em outro órgão equivalente, contendo assinatura do representante legal da empresa licitante e do profissional de contabilidade habilitado e devidamente registrado no Conselho Regional de Contabilidade – CRC.



MUNICÍPIO DE DOM JOAQUIM

CNPJ Nº: 18.303.198/0001-48

ESTADO DE MINAS GERAIS

9.7 O Balanço Patrimonial e Demonstrações Contábeis apresentadas para fins de habilitação após o último dia útil do mês de maio do corrente ano serão obrigatoriamente do exercício imediatamente anterior.

9.8 A análise econômico-financeira será realizada pelo Agente de Contratação, assessorado, tecnicamente, por profissional do município, habilitado na área contábil, o qual expedirá parecer conclusivo.

9.9 QUALIFICAÇÃO TÉCNICO PROFISSIONAL E TÉCNICO OPERACIONAL

A) - OPERACIONAL:

9.9.1 Apresentar no mínimo um atestado de comprovação de aptidão para desempenho de atividade compatível com o objeto da licitação – ATESTADO DE CAPACIDADE TÉCNICA, fornecido por pessoa jurídica de direito público ou privado, em papel timbrado, com carimbo de identificação do assinante, afirmando e comprovando a licitante já ter fornecido satisfatoriamente itens idênticos ou similares ao objeto deste processo licitatório;

LOTE	QUANTIDADE LICITADA	QUANTIDADE EXIGIDA NOS ATESTADOS
1- Execução de pavimentação intertravada, espessura 8 cm, em trecho de morro da estrada na Comunidade Rural do São Thomaz	4.000,00 m ²	2.000,00 m ²
2- Execução de pavimentação intertravada, espessura 8 cm, em trecho de morro da estrada na Comunidade Rural do Beira Rio – Zé Jorge.	2.500,00 m ²	1.250,00 m ²

a.1) No atestado deverá constar também o endereço completo, se houver, do órgão/pessoa emitente, para eventuais esclarecimentos;

a.2) Poderão ser somados atestados a fim de atingir a quantidade indicada no subitem anterior;

b) Certidão de Registro de Pessoa Jurídica (licitante) no Conselho de Classe competente DO DOMICÍLIO OU SEDE do Licitante, com validade na data da sessão pública, comprovando o registro ou inscrição da empresa licitante na entidade profissional competente, com indicação do responsável técnico;

b.1) No caso de a empresa licitante não ser registrada no Conselho Competente de Minas Gerais, deverá ser providenciado o visto deste órgão regional por ocasião da assinatura do Contrato;



MUNICÍPIO DE DOM JOAQUIM

CNPJ Nº: 18.303.198/0001-48

ESTADO DE MINAS GERAIS

c) Certidão atualizada de Registro de Pessoa Física do responsável técnico no Conselho de Classe Competente, com validade na data da sessão pública, comprovando o registro ou inscrição do profissional na entidade profissional competente.

B) - PROFISSIONAL:

9.9.1.2 -Comprovação de aptidão para o desempenho de atividade pertinente e compatível com o objeto da licitação, através de apresentação de Atestado(s) de Capacidade TÉCNICO-PROFISSIONAL, fornecidos(s) por pessoa jurídica de direito público ou privado ou por órgão da Administração Direta ou Indireta da União, dos Estados ou dos Municípios, devidamente acompanhado da Certidão de Acervo Técnico – CAT emitido pelo CREA/CAU, em nome de profissional de nível superior, comprovadamente integrante do corpo técnico da Licitante, comprovando ter o referido profissional, executando obras e serviços com características e complexidade similares aos aqui licitados;

9.9.1.3 A comprovação de que o profissional pertence ao corpo técnico da licitante será estabelecida pela apresentação de cópia da carteira de trabalho (Carteira de Trabalho e Previdência Social - CTPS - cópia da folha de identificação do trabalhador e da folha de registro do contrato de trabalho) **ou** ficha de registro de empregados em que conste o licitante como contratante, pela vinculação societária **ou** pela qualidade de diretor da empresa, do contrato de prestação de serviços, **ou**, ainda, de **declaração de contratação futura contratação do profissional detentor do atestado apresentado, desde que acompanhada de declaração de anuência do profissional.** (Anexo VII);

9.9.1.4 O(s) profissional(is) indicado(s) na forma supra deverá (ão) participar da obra ou serviço objeto do contrato, e será admitida a sua substituição por profissionais de experiência técnica equivalente ou superior, desde que aprovada pela Administração;

9.9.1.5 O fornecedor disponibilizará todas as informações necessárias à comprovação da legitimidade dos atestados, apresentando, quando solicitado pela Administração, cópia do contrato que deu suporte à contratação, endereço atual da contratante e local em que foi executado o objeto contratado, dentre outros documentos;

9.9.1.6 Será admitida, para fins de comprovação de quantitativo mínimo, a apresentação e o somatório de diferentes atestados executados de forma concomitante.

9.9.1.7 Indicação do pessoal técnico, das instalações e do aparelhamento adequados e integralmente disponíveis para a realização do objeto da licitação, bem como da qualificação de cada membro da equipe técnica que se responsabilizará pelos trabalhos, na forma do **Anexo VI**.

9.9.1.7.1 A empresa contratada deverá dispor do aparelhamento (operários, maquinário etc) adequado e disponível, sem comprometimento com outros contratos assumidos pela empresa, aptos a executar o objeto com qualidade e no prazo de execução definido;

9.9.1.7.2 A contratada não poderá atrasar a execução alegando indisponibilidade de



MUNICÍPIO DE DOM JOAQUIM

CNPJ Nº: 18.303.198/0001-48

ESTADO DE MINAS GERAIS

pessoal ou de maquinário, sob pena de responsabilização;

9.9.1.7.3 No anexo referido, a empresa deverá indicar e qualificar cada um dos membros da equipe técnica que se responsabilizará pelos trabalhos.

9.9.1.7.4 A execução do objeto, por terceiros, é vedada neste edital, sob pena de responsabilização, ficando os fiscais da obra obrigados a relatar os fatos ao gestor do contrato, para a tomada de providências.

9.9.1.8 Os atestados poderão ser, tanto da matriz, quanto da filial

9.9.1.9 É vedada a utilização dos mesmos atestados por mais de um licitante.

9.9.1.10 É vedada a indicação do mesmo responsável técnico por mais de um licitante

9.9.1.11 Se descumpridas as duas cláusulas anteriores, os licitantes envolvidos serão inabilitados.

9.9.1.12 Atestado de vistoria prévia a ou declaração de opção pela não vistoria, com pleno conhecimento das condições de execução e do local, na forma dos **Anexos IV e V**.

9.10 Quando permitida a participação de empresas estrangeiras que não funcionem no País, as exigências de habilitação serão atendidas mediante documentos equivalentes, inicialmente apresentados em tradução livre.

9.10.1 Na hipótese de o licitante vencedor ser empresa estrangeira que não funcione no País, para fins de assinatura do contrato ou da ata de registro de preços, os documentos exigidos para a habilitação serão traduzidos por tradutor juramentado no País e apostilados nos termos do disposto no [Decreto nº 8.660, de 29 de janeiro de 2016](#), ou de outro que venha a substituí-lo, ou consularizados pelos respectivos consulados ou embaixadas.

9.11 Quando permitida a participação de consórcio de empresas, a habilitação técnica, quando exigida, será feita por meio do somatório dos quantitativos de cada consorciado e, para efeito de habilitação econômico-financeira, quando exigida, será observado o somatório dos valores de cada consorciado.

9.11.1 Se o consórcio não for formado integralmente por microempresas ou empresas de pequeno porte e o termo de referência exigir requisitos de habilitação econômico-financeira, haverá um acréscimo de 10% (dez por cento) para o consórcio em relação ao valor exigido para os licitantes individuais.

9.12 No caso de necessidade de prova de autenticidade de cópia de documento público ou particular poderá ser feita perante o Departamento de Licitações, por Agente de Contratação ou membro de sua Equipe de Apoio, nomeados por Portaria, mediante apresentação do original ou cópia autenticada em cartório ou por declaração em conformidade com o [art. 12, inciso IV, da Lei Federal nº 14.133/2021](#).

9.13 Será verificado se o licitante apresentou declaração de que atende aos requisitos de habilitação, e o declarante responderá pela veracidade das informações prestadas, na forma da lei (art. 63, I, da Lei nº 14.133/2021).

9.14 O licitante deverá apresentar, sob pena de desclassificação, declaração de que suas propostas econômicas compreendem a integralidade dos custos para atendimento dos direitos trabalhistas assegurados na Constituição Federal, nas leis trabalhistas, nas normas infralegais, nas convenções coletivas de trabalho e nos termos de ajustamento de conduta vigentes na data de entrega das propostas.



MUNICÍPIO DE DOM JOAQUIM

CNPJ Nº: 18.303.198/0001-48

ESTADO DE MINAS GERAIS

9.15 A verificação pelo Agente de Contratação, em sítios eletrônicos oficiais de órgãos e entidades emissores de certidões constitui meio legal de prova, para fins de habilitação.

9.16 Após a entrega dos documentos para habilitação, não será permitida a substituição ou a apresentação de novos documentos, salvo em sede de diligência, para (Lei 14.133/21, art. 64):

9.16.1 A complementação de informações acerca dos documentos já apresentados pelos licitantes e desde que necessária para apurar fatos existentes à época da abertura do certame; e atualização de documentos cuja validade tenha expirado após a data de recebimento das propostas;

9.16.2 O Agente de Contratação, motivadamente, poderá, caso julgue conveniente para o melhor atendimento do interesse público, com vistas a favorecer a competitividade no certame, aplicar o Acórdão 1.211/2021 do TCU.

9.16.3 O Agente de contratação, motivadamente, poderá, caso julgue conveniente para o melhor atendimento do interesse público, com vistas a favorecer a competitividade no certame, aplicar o Acórdão 1.211/2021 do TCU, onde poderão/Serão sanadas as falhas, por parte do Agente de Contratação/Pregoeiro, relacionadas a certidões fiscais, sendo possibilitada a consulta direta ao site eletrônico do órgão emissor ou deferido o prazo, não superior a 1hr, para que o licitante apresente a certidão viciada.

9.17 Na hipótese de o licitante não atender às exigências para habilitação, o Agente de Contratação examinará a proposta subsequente e assim sucessivamente, na ordem de classificação, até a apuração de uma proposta que atenda ao presente edital.

9.18 Somente serão disponibilizados para acesso público os documentos de habilitação do licitante cuja proposta atenda ao edital de licitação, após concluídos os procedimentos de que trata o subitem anterior.

10 DOS BENEFÍCIOS ÀS MICROEMPRESAS E EMPRESAS DE PEQUENO PORTE

10.9 Havendo alguma restrição na comprovação da regularidade fiscal e trabalhista das microempresas, empresas de pequeno porte e microempreendedores individuais, será assegurado o prazo de 05 (cinco) dias úteis, prorrogável por igual período, a critério da Administração, após declarado vencedor, para fins de contratação, em conformidade com a Lei Complementar 123/2006 e suas alterações, para a regularização da documentação, pagamento ou parcelamento do débito, e emissão de eventuais certidões negativas ou positivas com efeito de certidão negativa.

11 DOS RECURSOS

11.9 A interposição de recurso referente ao julgamento das propostas, à habilitação ou inabilitação de licitantes, à anulação ou revogação da licitação, observará o disposto no [art. 165 da Lei nº 14.133, de 2021](#).

11.10 O prazo recursal é de 3 (três) dias úteis, contados da data de intimação ou de lavratura da ata.

11.11 Quando o recurso apresentado impugnar o julgamento das propostas ou o ato de habilitação ou inabilitação do licitante:

11.11.1 A intenção de recorrer deverá ser manifestada imediatamente, sob pena de preclusão

11.11.2 O prazo para a manifestação da intenção de recorrer não será inferior a 10 (dez) minutos, podendo o Agente de Contratação dar provimento ou negar o mesmo

11.11.3 o prazo para apresentação das razões recursais será iniciado na data de intimação ou de lavratura da ata de habilitação ou inabilitação;

11.12 Os recursos deverão ser encaminhados em campo próprio do sistema.



MUNICÍPIO DE DOM JOAQUIM

CNPJ Nº: 18.303.198/0001-48

ESTADO DE MINAS GERAIS

11.13 O recurso será dirigido à autoridade que tiver editado o ato ou proferido a decisão recorrida, a qual poderá reconsiderar sua decisão no prazo de 3 (três) dias úteis, ou, nesse mesmo prazo, encaminhar recurso para a autoridade superior, a qual deverá proferir sua decisão no prazo de 10 (dez) dias úteis, contado do recebimento dos autos.

11.14 Os recursos interpostos fora do prazo não serão conhecidos.

11.15 O prazo para apresentação de contrarrazões ao recurso pelos demais licitantes será de 3 (três) dias úteis, contados da data da intimação pessoal ou da divulgação da interposição do recurso, assegurada a vista imediata dos elementos indispensáveis à defesa de seus interesses.

11.16 O recurso e o pedido de reconsideração terão efeito suspensivo do ato ou da decisão recorrida até que sobrevenha decisão final da autoridade competente.

11.17 O acolhimento do recurso invalida tão somente os atos insuscetíveis de aproveitamento.

12 DO ENCERRAMENTO DA LICITAÇÃO

12.1 Encerradas as fases de julgamento e habilitação do licitante vencedor, e exauridos os recursos administrativos, o processo licitatório será encaminhado para a autoridade superior que poderá:

12.1.1 Determinar o retorno dos autos para saneamento de irregularidades

12.1.2 Revogar a licitação por motivo de conveniência e oportunidade;

12.1.3 Proceder à anulação da licitação, de ofício ou mediante provocação de terceiros, sempre que presente ilegalidade insanável;

12.1.4 **Adjudicar o objeto e homologar a licitação.**

12.2 Ao pronunciar a nulidade, a autoridade indicará expressamente os atos com vícios insanáveis, tornando sem efeito todos os subsequentes que deles dependam, e dará ensejo à apuração de responsabilidade de quem lhes tenha dado causa.

12.3 O motivo determinante para a revogação do processo licitatório deverá ser resultante de fato superveniente devidamente comprovado.

12.4 Nos casos de anulação e revogação, deverá ser assegurada a prévia manifestação dos interessados.

13 DAS CONDIÇÕES CONTRATUAIS

13.1 Findo o procedimento licitatório, o licitante vencedor será convocado para firmar contrato ou instrumento equivalente com a Administração nos moldes da minuta constante do Anexo VIII deste edital, quando assim a lei o exigir.

13.2 Se o licitante vencedor não comparecer dentro do prazo máximo de 05 (cinco) dias úteis, após regularmente convocado para assinatura do termo de contrato ou instrumento equivalente, sujeitará às penalidades legalmente estabelecidas.

13.3 Não assinando o licitante vencedor o contrato administrativo no prazo estabelecido no item anterior, reservar-se-á ao Município de Dom Joaquim o direito de convocar os licitantes remanescentes, aplicando-se o disposto no [artigo 90 da Lei n.º 14.133/2021](#).

13.4 O contrato a ser firmado em decorrência desta licitação poderá ser rescindido antes de cumpridas as obrigações nele estipuladas, ou antes do prazo nele fixado, por algum dos motivos previstos no [artigo 137 da Lei nº 14.133/21](#), bem como amigavelmente, assegurado o contraditório e a ampla defesa.

13.5 Dirimir qualquer dúvida e prestar esclarecimentos acerca da execução do objeto, durante toda a sua vigência.



MUNICÍPIO DE DOM JOAQUIM

CNPJ Nº: 18.303.198/0001-48

ESTADO DE MINAS GERAIS

13.6 O fornecedor deverá garantir a substituição, troca ou reposição dos materiais porventura entregues com defeito, danificados, ou não compatíveis com as especificações. E na sua substituição a reposição deverá ser por outro com especificações técnicas iguais ou superiores, e com aprovação técnica.

13.7 Previsão contratual de reajuste de preços, repactuação e reequilíbrio:

13.7.1 Os preços inicialmente contratados são fixos e irrevogáveis no prazo de um ano contado da data do orçamento estimado.

13.7.2 O orçamento estimado pela Administração baseou-se nas planilhas referenciais elaboradas com base no SINAP do mês Dezembro do ano de 2023, desonerado.

13.7.3 Os valores poderão ser reajustados, decorridos 12 (doze) meses da data do orçamento estimado (data base dezembro/2023), quando a CONTRATADA poderá, através de requerimento específico, antes da assinatura do Termo Aditivo de prorrogação de vigência, solicitar a correção das bases contratuais.

13.7.4 O pedido de reajuste será recebido e analisado pela Administração que, e sendo acolhido, autorizará a correção pelo índice INCC.

13.7.5 Nos reajustes subsequentes ao primeiro, o interregno mínimo de um ano será contado a partir dos efeitos financeiros do último reajuste.

13.7.6 No caso de atraso ou não divulgação do(s) índice (s) de reajustamento, o contratante pagará ao contratado a importância calculada pela última variação conhecida, liquidando a diferença correspondente tão logo seja(m) divulgado(s) o(s) índice(s) definitivo(s).

13.7.7 Fica o Contratado obrigado a apresentar memória de cálculo referente ao reajustamento de preços do valor remanescente, sempre que este ocorrer.

13.7.8 Nas aferições finais, o(s) índice(s) utilizado(s) para reajuste será(ão), obrigatoriamente, o(s) definitivo(s).

13.7.9 Caso o(s) índice(s) estabelecido(s) para reajustamento venha(m) a ser extinto(s) ou de qualquer forma não possa(m) mais ser utilizado(s), será(ão) adotado(s), em substituição, o(s) que vier(em) a ser determinado(s) pela legislação então em vigor.

13.7.10 Na ausência de previsão legal quanto ao índice substituto, as partes elegerão novo índice oficial, para reajustamento do preço do valor remanescente, por meio de termo aditivo.

13.7.11 O reajuste será registrado por apostilamento.

13.7.12 A repactuação, quando cabível, conforme conceitua o [art. 6, LIX da Lei nº 14.133/2021](#) deverá ser precedida de solicitação do contratado, acompanhada de demonstração analítica da variação dos custos, por meio de apresentação da planilha de custos e formação de preços, ou do novo acordo, convenção ou sentença normativa que fundamenta a repactuação.

13.7.13 O reequilíbrio de preço somente será concedido quanto comprovado o desequilíbrio econômico-financeiro nas situações de força maior, caso fortuito ou fato do príncipe ou em decorrência de fatos imprevisíveis ou previsíveis de consequências incalculáveis – observando que reajuste no preço dos insumos, folha de pagamento e demais despesas dentro dos índices padrões (inflação, previsão em convenção) não serão considerados para concessão de reequilíbrio.

13.7.14 No pedido de reequilíbrio não serão considerados como comprovantes de fatos imprevisíveis ou previsíveis de consequências incalculáveis documentos tais como folha de pagamento e demais despesas dentro dos índices padrões (inflação, previsão em convenção).

13.8 A subcontratação do objeto licitado deverá obedecer aos limites estabelecidos pela Lei Federal nº 14.133/21 e Lei Complementar nº 147/2014, e deverá ter anuência prévia da fiscalização.



MUNICÍPIO DE DOM JOAQUIM

CNPJ Nº: 18.303.198/0001-48

ESTADO DE MINAS GERAIS

13.9 GARANTIA DA EXECUÇÃO CONTRATUAL.

13.9.1 Será exigida a garantia da contratação em uma das modalidades de que trata os arts. 96 e seguintes da Lei nº 14.133, de 2021, no **percentual de 5% (cinco por cento)** do valor contratual, conforme regras previstas no contrato.

13.9.2 A garantia, nas modalidades caução e fiança bancária, deverá ser prestada em até 10 dias após a assinatura do contrato.

13.9.3 Quando se tratar de **seguro-garantia, deverá ter validade durante a vigência do contrato e 03 (três) meses após término da vigência contratual.**

13.9.4 No caso de seguro-garantia sua apresentação deverá ocorrer após a homologação do processo licitatório e, no máximo, até a data de assinatura do contrato.

13.9.5 Havendo prorrogações ou alteração nos valores do contrato, a garantia deverá ser atualizado.

13.9.6 O contrato oferece maior detalhamento das regras que serão aplicadas em relação à garantia da contratação.

13.10 ADEQUAÇÃO ORÇAMENTÁRIA

13.3.1 Os recursos financeiros destinados à execução do objeto desta licitação são oriundos de recurso próprio do Município, e correrão à conta da Secretaria Municipal de Obras e Serviços Urbanos, através da seguinte dotação orçamentária:

02.08.02.26.782.2601.2098.4.4.90.51.00 - Ficha 444

Fonte 1.500.000.0000 ;

Fonte: 1.703.000.0000;

Fonte: 1.708.000.0000;

Fonte: 2.708.000.0000.

13.3.2 Para os exercícios subsequentes, até o término do prazo contratual, as despesas correrão à conta de dotação orçamentária específica nas respectivas Leis Orçamentárias, em conformidade com o Plano Plurianual.

14. DOS PRAZOS E DA EXECUÇÃO DOS SERVIÇOS

14.1 O prazo de vigência do contrato é até 31/12/2024 contados da publicação no PNCP, na forma do artigo 105 da Lei nº 14.133, de 2021, superior ao prazo de execução com vistas ao cumprimento das obrigações acessórias.

14.1.1 O prazo de vigência compreende o prazo de mobilização, o prazo de execução, fiscalização, vistoria, recebimento provisório, recebimento definitivo, liquidação e pagamento.

14.1.2 O prazo de mobilização é de 15 dias a contar da publicação no PNCP.

14.2 O prazo estimado para a execução do objeto é de **3 (três) meses** contados da ordem de serviços, conforme cronograma físico.

14.3 Os prazos serão prorrogados automaticamente, quando o objeto não for concluído, ressalvadas as providências cabíveis no caso de culpa do contratado, previstas neste instrumento.

14.3.1 Embora prorrogados automaticamente, os novos prazos de execução e de vigência deverão ser registrados, por meio de Termo de Apostilamento, no prazo máximo de 05 (cinco) dias úteis após o vencimento, a fim de que haja o controle da execução

14.4 Caso a licitante vencedora não cumpra os prazos determinado no cronograma físico-financeiro de execução, sujeitar-se-á à pena moratória e às penalidades previstas na Lei 14.133/2021.



MUNICÍPIO DE DOM JOAQUIM

CNPJ Nº: 18.303.198/0001-48

ESTADO DE MINAS GERAIS

14.5 A Licitante vencedora será responsável, pelo pagamento dos encargos trabalhistas, previdenciários, fiscais, comerciais e outros que resultarem dos compromissos pelo Contrato celebrado.

14.6 A Prefeitura não assumirá responsabilidade pelo pagamento dos encargos e impostos que competirem à Licitante vencedora, nem se obrigará a fazer-lhe restituições, ou reembolso, de valores principais e acessórios, que esta despende com esses pagamentos.

14.7 A Licitante vencedora ficará obrigada a adotar todas as medidas, precauções e cuidados, visando a não ocorrência de danos materiais e pessoais a seus funcionários e a terceiros, assim como todas as medidas relacionadas com o seguro de seus empregados.

14.8 O Município de Dom Joaquim/MG reserva-se o direito de não receber no todo ou em parte o serviço prestado em desacordo com o previsto neste instrumento convocatório.

15. DO REGIME DE EXECUÇÃO, DO PAGAMENTO

15.1 O modelo de execução do contrato consta detalhadamente do ETP, Projeto Básico e minuta do Contrato.

15.1.1 O regime de execução será empreitada por preço global, uma vez que o projeto tem nível de precisão suficiente, em relação aos quantitativos do objeto.

15.2 DAS MEDIÇÕES

15.2.1 As medições serão realizadas pelo fiscal do município, de acordo com o regime de execução definido para a obra, as quais serão devidamente instruídas com a documentação necessária à verificação da respectiva medição, com apresentação dos seguintes documentos:

- a) requerimento de pagamento;
- b) diário de obra;
- c) planilha de medição dos serviços executados;
- d) cópia da anotação de responsabilidade técnica – ART/RRT devidamente quitada (deve ser apresentada na primeira medição).

15.2.2 Quando o regime de empreitada por preço unitário, a liquidação das despesas envolverá, necessariamente, a medição unitária dos quantitativos de cada serviço na **planilha** orçamentária.

15.3 DO PAGAMENTO

15.3.1 A CONTRATADA deverá emitir a nota fiscal em nome da Prefeitura Municipal de Dom Joaquim/MG, somente quando solicitada pela Divisão de Contratos, oportunidade em que deverá indicar, na nota fiscal, o código de serviço adequado ao serviço prestado, bem como ao objeto da contratação.

15.3.2 O atesto do gestor na nota fiscal é condição indispensável para o pagamento desta.

15.3.3 A CONTRATADA deverá realizar as devidas retenções na Nota Fiscal, no que couber de acordo com o decreto municipal nº 34/2023 de 01 de Agosto de 2023.

15.3.4 A CONTRATADA deverá apresentar, juntamente com a nota fiscal, a seguinte documentação (Lei n. 14.133/2021), dentro do seu prazo de validade:

- I - comprovante da regularidade para com a Fazenda Federal;
- II - comprovante da regularidade para com a Fazenda Estadual e Municipal;
- III - comprovante da regularidade para com o FGTS;
- IV - comprovante da regularidade para com a Justiça do Trabalho.

15.3.5 Caso a CONTRATADA não comprove a regularidade fiscal e trabalhista:

I – será emitida notificação pelo CONTRATANTE para regularização no prazo de 30 (trinta) dias, contados a partir do recebimento do ofício, e, caso não regularizada, será iniciado o



MUNICÍPIO DE DOM JOAQUIM

CNPJ Nº: 18.303.198/0001-48

ESTADO DE MINAS GERAIS

processo de extinção contratual, com aplicação da multa rescisória;

15.3.6 A Prefeitura compromete-se a efetuar o pagamento até o 30º (trigésimo) dia a partir da apresentação da nota fiscal à Divisão de Contratos, e após cumpridas as condições de pagamento supracitadas.

15.3.7 No caso do não pagamento da nota fiscal até o 30º (trigésimo) dia, por culpa exclusiva do Município, será efetuada a atualização monetária do 31º (trigésimo primeiro) dia até a data da efetiva quitação, para tanto fica convencionado que a taxa de atualização financeira devida pela Administração Pública Municipal, entre a data em que o pagamento é devido e a data do efetivo pagamento, será de 6% (seis por cento) ao ano, calculada pro rata die, em observância ao que dispõem a Lei n. 14.133/2021;

15.3.8 Será indicada a retenção ou glosa no pagamento, proporcional à irregularidade verificada, sem prejuízo das sanções cabíveis, caso se constate que a Contratada:

- a) não produziu os resultados acordados;
- b) deixou de executar, ou não executou com a qualidade mínima exigida os serviços contratados; ou,
- c) deixou de utilizar materiais e recursos humanos exigidos para a execução do serviço, ou utilizou-os com qualidade ou quantidade inferior à demandada.

16. DAS SANÇÕES E PENALIDADES

16.1 Nos termos do previsto no Título IV, Capítulo I - Das Infrações e Sanções Administrativas da Lei n. 14.133/2021, comete infração administrativa o licitante ou contratado que cometer quaisquer das infrações previstas no art. 155, quais sejam:

I - dar causa à inexecução parcial do contrato;

II - dar causa à inexecução parcial do contrato que cause grave dano à Administração, ao funcionamento dos serviços públicos ou ao interesse coletivo;

III - dar causa à inexecução total do contrato;

IV - deixar de entregar a documentação exigida para o certame;

V - não manter a proposta, salvo em decorrência de fato superveniente devidamente justificado;

VI - não celebrar o contrato ou não entregar a documentação exigida para a contratação, quando convocado dentro do prazo de validade de sua proposta;

VII - ensejar o retardamento da execução ou da entrega do objeto da licitação sem motivo justificado;

VIII - apresentar declaração ou documentação falsa exigida para o certame ou prestar declaração falsa durante a licitação ou a execução do contrato;

IX - fraudar a licitação ou praticar ato fraudulento na execução do contrato;

X - comportar-se de modo inidôneo ou cometer fraude de qualquer natureza;

XI - praticar atos ilícitos com vistas a frustrar os objetivos da licitação;

XII - praticar ato lesivo previsto no art. 5º da Lei nº 12.846, de 1º de agosto de 2013.

16.2 Para os responsáveis pela prática das infrações administrativas previstas no item acima serão aplicadas as sanções administrativas: advertência, multa, impedimento de licitar e contratar com a Administração Pública direta e indireta do Município de Dom Joaquim e declaração de inidoneidade para licitar ou contratar com a Administração Pública.

16.3 ADVERTÊNCIA: será aplicada na hipótese de infrações que correspondam a pequenas irregularidades verificadas nos fornecimentos, que venham ou não causar dano à Administração ou a terceiros.



MUNICÍPIO DE DOM JOAQUIM

CNPJ Nº: 18.303.198/0001-48

ESTADO DE MINAS GERAIS

16.4 **MULTA:** será aplicada por infrações que obstaculizem a concretização do objeto do Concorrência Eletrônica e compreenderá:

- (1) moratória de 0,5% (meio por cento) por dia de atraso injustificado sobre o valor da parcela inadimplida, até o limite de 30 (trinta) dias;
- (2) compensatória de 10% (dez por cento) sobre o valor total do contrato, no caso de inexecução total do objeto.

16.5 Caracterizada a inexecução e constatado o prejuízo ao interesse público, o Município poderá aplicar à CONTRATADA outras sanções e até mesmo iniciar o processo de extinção do instrumento contratual.

16.6 Os valores relativos às multas serão pagos mediante notificação de cobrança. A partir da data de confirmação do recebimento da notificação, a CONTRATADA terá o prazo de 15 (quinze) dias úteis para apresentar defesa administrativa ou fazer o recolhimento do valor da multa aos cofres públicos, sob pena de cobrança judicial.

16.7 Na hipótese de a CONTRATADA não efetuar o recolhimento da multa no prazo fixado na notificação de cobrança, o Município inscreverá o valor em dívida ativa.

16.8 **IMPEDIMENTO DE LICITAR E CONTRATAR** com a Administração Pública direta e indireta do Município de Dom Joaquim, pelo prazo máximo de 3 (três) anos, nos termos do artigo 156, III, da Lei n. 14.133/2021, e descredenciamento do Cadastro de Fornecedores, sem prejuízo da aplicação de outras penalidades, nos seguintes casos:

- a) dar causa à inexecução parcial do contrato que cause grave dano à Administração, ao funcionamento dos serviços públicos ou ao interesse coletivo;
- b) dar causa à inexecução total do contrato;
- c) deixar de entregar a documentação exigida para o certame;
- d) não manter a proposta durante o período em que estiver credenciada, salvo em decorrência de fato superveniente devidamente justificado;
- e) não atender às autorizações de fornecimento ou não entregar a documentação exigida para a contratação, quando convocado dentro do prazo de validade de sua proposta;
- f) ensejar o retardamento da execução ou da entrega do objeto do credenciamento sem motivo justificado;

16.9 **DECLARAÇÃO DE INIDONEIDADE PARA LICITAR OU CONTRATAR** com a Administração Pública direta e indireta de todos os entes federativos, pelo prazo mínimo de 3 (três) anos e máximo de 6 (seis) anos, nos termos do artigo 156, IV, da Lei n. 14.133/2021, nos seguintes casos:

- a) apresentar declaração ou documentação falsa exigida para o certame ou prestar declaração falsa durante o credenciamento ou a execução do contrato;
- b) fraudar o credenciamento ou praticar ato fraudulento na execução do contrato;
- c) comportar-se de modo inidôneo ou cometer fraude de qualquer natureza;
- d) praticar atos ilícitos com vistas a frustrar os objetivos da contratação;
- e) praticar ato lesivo previsto no art. 5º da Lei n. 12.846/2013.

16.10 É admitida a reabilitação da credenciada perante o Município, exigidos, cumulativamente:

- a) reparação integral do dano causado à Administração Pública;
- b) pagamento da multa;
- c) transcurso do prazo mínimo de 1 (um) ano da aplicação da penalidade, no caso de impedimento de licitar e contratar, ou de 3 (três) anos da aplicação da penalidade, no caso de declaração de inidoneidade;
- d) cumprimento das condições de reabilitação definidas no ato punitivo;



MUNICÍPIO DE DOM JOAQUIM

CNPJ Nº: 18.303.198/0001-48

ESTADO DE MINAS GERAIS

e) análise jurídica prévia, com posicionamento conclusivo quanto ao cumprimento dos requisitos definidos neste artigo.

16.11 Além das penalidades citadas, a(s) CONTRATADA ficará(ão) sujeitas, ainda, ao cancelamento de sua(s) inscrição(ões) no Cadastro de Fornecedores do Município e, no que couber, às demais penalidades referidas no art. 156 da Lei n. 14.133/2021.

16.12 Comprovado impedimento ou reconhecida força maior, devidamente justificada e aceita pela Administração, a(s) CONTRATADA(S), conforme o caso, ficará(ão) isentas das penalidades mencionadas.

16.13 As sanções de advertência, impedimento de licitar e contratar e declaração de inidoneidade poderão ser aplicadas cumulativamente com a sanção de multa.

16.14 Na aplicação das penalidades serão admitidos os recursos em lei, observando-se o contraditório e a ampla defesa.

17 DA GESTÃO E FISCALIZAÇÃO

17.1 A Gestão e a fiscalização administrativa serão exercidas por responsáveis designados pela secretaria solicitante.

17.2 Será de responsabilidade do Fiscal dar recebimento provisório dos serviços, que procederá a conferência e verificação das quantidades e sua conformidade com as especificações neste Edital e da legislação de regência.

17.3 Constatadas irregularidades na execução, a Contratada será notificada e a Contratante poderá:

17.3.1 se disser respeito à quantidade de serviço executado, especificação, vícios de qualidade, funcionamento ou impropriedade para uso, rejeitá-lo no todo ou em parte, determinando sua substituição ou rescindindo a contratação, sem prejuízo das penalidades cabíveis;

17.3.2 na hipótese de substituição, a Contratada deverá fazê-la em conformidade com a indicação da Administração, no prazo máximo de 05 (cinco) dias úteis, contado da notificação por escrito, mantido o preço inicialmente contratado;

17.3.3 se disser respeito à diferença de partes, determinar sua complementação ou rescindir a contratação, sem prejuízo das penalidades cabíveis;

17.3.4 Em caso de irregularidade não sanada pela Contratada, serão encaminhados os fatos ocorridos à autoridade superior, para apuração e responsabilização.

17.4 Caso não haja qualquer improbidade explícita, será emitido o Termo de recebimento que comprove a exatidão da prestação de serviços, para posterior apresentação de nota Fiscal, pela Contratada, para fins de pagamento.

17.5 Em nenhuma hipótese será admitido o recebimento definitivo diverso do objeto contratado ou com qualquer diferença das exigências e propostas contidas no projeto básico, e nos anexos do edital.

18 DA IMPUGNAÇÃO AO EDITAL E DO PEDIDO DE ESCLARECIMENTO

18.1 O inteiro teor deste edital e seus anexos ficarão à disposição dos interessados no endereço eletrônico www.domjoaquim.mg.gov.br, no seguinte link: Licitações – Editais Concorrência Eletrônica.

18.2 Qualquer pessoa é parte legítima para impugnar este Edital por irregularidade na aplicação da Lei nº 14.133, de 2021, devendo protocolar o pedido até 3 (três) dias úteis antes da data da abertura do certame.



MUNICÍPIO DE DOM JOAQUIM

CNPJ Nº: 18.303.198/0001-48

ESTADO DE MINAS GERAIS

18.3 A resposta à impugnação ou ao pedido de esclarecimento será divulgado em sítio eletrônico oficial no prazo de até 3 (três) dias úteis, limitado ao último dia útil anterior à data da abertura do certame.

18.4 A impugnação e o pedido de esclarecimento poderão ser realizados por forma eletrônica, pelos seguintes meios:

18.4.1 Os pedidos de esclarecimentos ou providências deverão ser dirigidos ao Agente de Contratação, podendo, para tanto, ser utilizado o site oficial do município, licitacao@domjoaquim.mg.gov.br > ou serem feitos por meio dos campos disponíveis no sistema eletrônico da plataforma, <https://licitanet.com.br/>.

18.4.2 As impugnações cabíveis, decorrentes dos atos oriundos da presente licitação, deverão ser fundamentadas e dirigidas ao Agente de Contratação, podendo ser protocolizadas junto à Equipe de Apoio, situada na Praça Conego Firmiano, n.º 40, Centro, Dom Joaquim/MG, CEP 35.865-000, no horário das 07:00 às 16:00 horas, ou enviadas via postagem, ou ainda via e-mail oficial do setor de licitações do município: licitacao@domjoaquim.mg.gov.br ou ainda, serem feitos por meio dos campos disponíveis no sistema eletrônico da plataforma <https://licitanet.com.br/>.

18.5 As impugnações e pedidos de esclarecimentos não suspendem os prazos previstos no certame.

18.6 A concessão de efeito suspensivo à impugnação é medida excepcional e deverá ser motivada pelo agente de contratação, nos autos do processo de licitação.

18.7 As respostas aos pedidos de esclarecimento e às impugnações serão publicadas no site oficial deste município, www.domjoaquim.mg.gov.br, bem como no site de realização deste certame, <https://licitanet.com.br/>, para conhecimento de todos os interessados, cabendo a estes acessá-los para a obtenção das informações prestadas.

19 DOS PADRÕES ÉTICOS

19.1 Os licitantes deverão observar os mais altos padrões éticos durante o processo licitatório e a execução do objeto, responsabilizando-se pela veracidade das informações e documentações apresentadas no processo, estando sujeitos às sanções previstas na legislação.

19.2 Para a execução do contrato objeto deste processo, nenhuma das partes poderá oferecer, dar ou se comprometer a dar a quem quer que seja, ou aceitar ou se comprometer a aceitar de quem quer que seja, tanto por conta própria quanto por intermédio de outrem, qualquer pagamento, doação, compensação vantagens financeiras ou administrativas, ou benefícios de qualquer espécie, seja de forma direta ou indireta quanto ao objeto deste contrato, ou de outra forma a ele relacionado, o que deve ser observado, ainda, pelos prepostos e colaboradores.

20 DAS DISPOSIÇÕES FINAIS

20.1 A participação neste certame implica a aceitação integral e irretratável dos termos do Edital.

20.2 Será divulgada ata da sessão pública no sistema eletrônico.

20.3 Não havendo expediente ou ocorrendo qualquer fato superveniente que impeça a realização do certame na data marcada, a sessão será automaticamente transferida para o primeiro dia útil subsequente, no mesmo horário anteriormente estabelecido, desde que não haja comunicação em contrário, pelo Agente de Contratação.

20.4 A homologação do resultado desta licitação não implicará direito à contratação.



MUNICÍPIO DE DOM JOAQUIM

CNPJ Nº: 18.303.198/0001-48

ESTADO DE MINAS GERAIS

20.5 As normas disciplinadoras da licitação serão sempre interpretadas em favor da ampliação da disputa entre os interessados, desde que não comprometam o interesse da Administração, o princípio da isonomia, a finalidade e a segurança da contratação.

20.6 Os licitantes assumem todos os custos de preparação e apresentação de suas propostas e a Administração não será, em nenhum caso, responsável por esses custos, independentemente da condução ou do resultado do processo licitatório.

20.7 Na contagem dos prazos estabelecidos neste Edital e seus Anexos, excluir-se-á o dia do início e incluir-se-á o do vencimento. Só se iniciam e vencem os prazos em dias de expediente na Administração.

20.8 O desatendimento de exigências formais não essenciais não importará o afastamento do licitante, desde que seja possível o aproveitamento do ato, observados os princípios da isonomia e do interesse público.

20.9 Em caso de divergência entre disposições deste Edital e de seus anexos ou demais peças que compõem o processo, prevalecerá as deste Edital.

20.10 O Edital e seus anexos estão disponíveis, na íntegra, no Portal Nacional de Contratações Públicas (PNCP), no site oficial deste município, www.domjoaquim.mg.gov.br, bem como no site de realização do certame, <https://licitanet.com.br/>.

20.11 O aviso do edital será publicado no Diário Oficial do Município de Dom Joaquim, no endereço <https://domjoaquim.mg.gov.br/diario-oficial/>, em jornal de circulação – Imprensa oficial do estado de Minas Gerais <https://www.jornalminasgerais.mg.gov.br/>, afixado no mural de avisos da Prefeitura municipal e divulgado no portal da Prefeitura Municipal de Dom Joaquim, www.domjoaquim.mg.gov.br.

20.12 Para dirimir quaisquer questões decorrentes da licitação, não resolvidas na esfera administrativa, será competente o Foro da Comarca de Conceição do Mato Dentro, Estado de Minas Gerais.

21 ANEXOS

21.1 São partes integrantes deste edital os seguintes anexos:

ANEXO I – MODELO DE PROPOSTA;

ANEXO II – DECLARAÇÃO CONJUNTA DE CUMPRIMENTO DE EXIGÊNCIAS LEGAIS PARA PARTICIPAÇÃO EM LICITAÇÕES PÚBLICAS;

Anexo III.1 – MODELO DE DECLARAÇÃO DE CUMPRIMENTO DOS REQUISITOS **sem os benefícios** da Lei Complementar Federal 123/06 alterado pelas Leis Complementares 147/14 e 155/16, ou

Anexo III.2 – MODELO DE DECLARAÇÃO DE CUMPRIMENTO DOS REQUISITOS **com os benefícios** da Lei Complementar Federal 123/06 alterado pelas Leis Complementares 147/14 e 155/16, observado o Art. 4º da Lei Federal 14.133/21.

ANEXO IV – TERMO DE VISTORIA PRÉVIA;

ANEXO V – DECLARAÇÃO DE RENÚNCIA À VISITA TÉCNICA;

ANEXO VI – MODELO DE TERMO DE INDICAÇÃO DAS INSTALAÇÕES, DO APARELHAMENTO E DO PESSOAL TÉCNICO;

ANEXO VII – DECLARAÇÃO DE INDICAÇÃO E ANUÊNCIA DE RESPONSÁVEL TÉCNICO;

ANEXO VIII – MINUTA DO CONTRATO;

ANEXO IX – ESTUDO TÉCNICO PRELIMINAR MORRO “SÃO THOMAZ;”



MUNICÍPIO DE DOM JOAQUIM

CNPJ Nº: 18.303.198/0001-48
ESTADO DE MINAS GERAIS

ANEXOS TÉCNICOS:

ANEXO X – ART MORRO “SÃO THOMAZ;”

ANEXO XI – PROJETO MORRO “SÃO THOMAZ;”

ANEXO XII- BDI MORRO “SÃO THOMAZ;”

ANEXO XIII- PLANILHA ORÇAMENTÁRIA DE CUSTO MORRO “SÃO THOMAZ;”

ANEXO XIV – CRONOGRAMA FÍSICO FINANCEIRO MORRO “SÃO THOMAZ;”

ANEXO XV –CRONOGRAMA DE EVENTOS MORRO “SÃO THOMAZ;”

ANEXO XVI- QUADRO DE COMPOSIÇÃO DE INVESTIMENTO MORRO “SÃO THOMAZ;”

ANEXO XVII- RELATORIO RESUMO DO EMPREENDIMENTO MORRO “SÃO THOMAZ;”

ANEXO XVIII – PROJETO BÁSICO MORRO “SÃO THOMAZ;”

ANEXO XIX – ESTUDO TÉCNICO PRELIMINAR MORRO “ZÉ JORGE;”

ANEXO XX – ART MORRO “ZÉ JORGE;”

ANEXO XXI – PROJETO MORRO “ZÉ JORGE;”

ANEXO XXII - BDI MORRO “ZÉ JORGE;”

ANEXO XXIII - PLANILHA ORÇAMENTÁRIA DE CUSTO MORRO “ZÉ JORGE;”

ANEXO XXIV – CRONOGRAMA FÍSICO FINANCEIRO MORRO “ZÉ JORGE;”

ANEXO XXV –CRONOGRAMA DE EVENTOS MORRO “ZÉ JORGE;”

ANEXO XXVI - QUADRO DE COMPOSIÇÃO DE INVESTIMENTO MORRO “ZÉ JORGE;” –

ANEXO XXVII- RELATORIO RESUMO DO EMPREENDIMENTO MORRO “ZÉ JORGE;” –

ANEXO XXVIII – PROJETO BÁSICO MORRO “ZÉ JORGE;”

Dom Joaquim/MG, 21 de Março de 2024.

Flaviane de Abreu Ferreira
Responsável pela elaboração de Edital

Geraldo Adilson Gonçalves
Prefeito Municipal



MUNICÍPIO DE DOM JOAQUIM

CNPJ Nº: 18.303.198/0001-48

ESTADO DE MINAS GERAIS

ANEXO – I

MODELO DE PROPOSTA

À

PREFEITURA MUNICIPAL DE DOM JOAQUIM

Praça Cônego Firmiano, N° 40

CEP 35.865-000. – Dom Joaquim-MG.

Prezados Senhores,

Tendo examinado o **Edital de Concorrência eletrônica nº 01/2024** e seus ANEXOS, nós, abaixo assinados, oferecemos proposta para a execução da obra relativa ao objeto “-----”, conforme planilha e projetos em anexo ao edital, pelo valor global de R\$ _____ (_____), de acordo com a planilha de preços que é parte integrante desta proposta e cronograma físico - financeiro. No valor acima está incluso LDI de ____ %, assim discriminados:

Comprometendo-nos, se nossa proposta for aceita, a realizar a obra no prazo determinado no cronograma físico-financeiro, sendo 03 (três) meses, a contar da data de assinatura do Contrato ou da ordem de início do serviço.

Concordamos em manter a validade desta proposta por um período de 60 (sessenta) dias, iniciando na data fixada para abertura das propostas, representando um compromisso que pode ser aceito a qualquer tempo antes da expiração do prazo.

Até que seja preparado e assinado um contrato formal, esta proposta será considerada um contrato de obrigação entre as partes.

Declaramos que temos pleno conhecimento de todos os aspectos relativos a licitação em causa.

Declaramos, ainda, nossa plena concordância com as condições constantes no presente Edital e seus anexos e que nos preços propostos estão inclusos todos os tributos incidentes sobre as obras.

Atenciosamente,

(NOME)

LICITANTE/CNPJ

NOME E ASSINATURA DO REPRESENTANTE LEGAL COM RG E CPF



MUNICÍPIO DE DOM JOAQUIM

CNPJ Nº: 18.303.198/0001-48

ESTADO DE MINAS GERAIS

ANEXO – II

DECLARAÇÃO CONJUNTA DE CUMPRIMENTO DE EXIGÊNCIAS LEGAIS PARA PARTICIPAÇÃO EM LICITAÇÕES PÚBLICAS

Em cumprimento às determinações da Lei 14.133/2021 e à Constituição Federal, a empresa _____, CNPJ _____, DECLARA, para fins de participação no processo licitatório nº _____ do município de Dom Joaquim/MG que:

- 1) A empresa, até a presente data, não possui fato impeditivo (ou seja, de que não há declaração de inidoneidade nos termos da Lei Federal 14.133/21, em sua redação atual, para sua habilitação no Concorrência Eletrônica nº ____/____;
- 2) A empresa não foi declarada inidônea pelo Poder Público, de nenhuma esfera;
- 3) A proposta apresentada compreende a integralidade dos custos para atendimento dos direitos trabalhistas assegurados na Constituição Federal, nas leis trabalhistas, nas normas infralegais, nas convenções coletivas de trabalho e nos termos de ajustamento de conduta vigentes na data de sua entrega em definitivo e que cumpre plenamente os requisitos de habilitação definidos no instrumento convocatório;
- 4) A empresa não possui dentre os seus proprietários, nenhum servidor público, nem titular de mandato eletivo.
- 5) A empresa não emprega pessoa menor de 18 (dezoito) anos em trabalho noturno, insalubre ou perigoso e não emprega pessoa menor de 16 (dezesesseis) anos. (Obs.: se for o caso, emprega menor, a partir de 14 (quatorze) anos, na condição de aprendiz – especificar).
- 6) A empresa não mantém vínculo de natureza técnica, comercial, econômica, financeira, trabalhista ou civil com dirigente do órgão ou entidade contratante ou com agente público que desempenhe função na licitação ou atue na fiscalização ou na gestão do contrato, ou que deles seja cônjuge, companheiro ou parente em linha reta, colateral ou por afinidade, até o terceiro grau.
- 7) Conforme o disposto na Lei 8.213, de 24 de julho de 1991, a empresa está ciente do dever de cumprimento da reserva de cargos para pessoa com deficiência ou para reabilitado da Previdência Social, e que (se aplicado à sua empresa, de acordo com o número de funcionários) está cumprindo integralmente as regras de acessibilidade, obrigatórias.
- 8) A empresa se declara ciente da obrigação legal de comunicar ao Município quaisquer impedimentos supervenientes.

Por ser a expressão da verdade firma o presente, por meio de seu representante legal.

..... MG, de de 2024.

Assinatura do representante legal da empresa

Obs: esta declaração deverá ser preenchida em papel timbrado da empresa proponente e assinada pelo(s) seu(s) representante(s) legal(is) e/ou procurador(es) devidamente habilitado(s).

Praça Cônego Firmiano nº 40 - Centro - Dom Joaquim - Minas Gerais - CEP: 35.865-000

licitacao@domjoaquim.mg.gov.br



MUNICÍPIO DE DOM JOAQUIM

CNPJ Nº: 18.303.198/0001-48

ESTADO DE MINAS GERAIS

ANEXO – III.1

MODELO DE DECLARAÇÃO DE CUMPRIMENTO DOS REQUISITOS

A empresa _____ sediada na Rua (Av., Al., etc.) , cidade _____, estado ____, inscrita no CNPJ sob nº _____ - _____, por seu diretor (sócio gerente, proprietário), portador(a) da Carteira de Identidade nº _____, e inscrito(a) no CPF/MF com o nº _____, DECLARA, sob as penas da lei, para fins de participação no Concorrência Eletrônica nº ____/____, ora sendo realizado pela Prefeitura Municipal de Dom Joaquim, que preenche os requisitos de habilitação previstos no item próprio do respectivo edital, ou seja, todas as exigências habilitatórias deste instrumento convocatório.

Declara, ainda, ter conhecimento das condições estabelecidas no art. 155 da Lei nº 14.133/2021, especialmente que comportar-se de modo inidôneo ou cometer fraude de qualquer natureza é infração passível de responsabilização.

Cidade/UF, ***** de ***** de 2024.

Nome e Assinatura do representante da empresa _____

Obs: esta declaração deverá ser preenchida em papel timbrado da empresa proponente e assinada pelo(s) seu(s) representante(s) legal(is) e/ou procurador(es) devidamente habilitado(s).



MUNICÍPIO DE DOM JOAQUIM

CNPJ Nº: 18.303.198/0001-48

ESTADO DE MINAS GERAIS

ANEXO – III.2

MODELO DE DECLARAÇÃO DE CUMPRIMENTO DOS REQUISITOS

A empresa _____ sediada na Rua (Av., Al., etc.) , cidade _____, estado ____, inscrita no CNPJ sob nº _____ - _____, por seu diretor (sócio gerente, proprietário), portador(a) da Carteira de Identidade nº _____, e inscrito(a) no CPF/MF com o nº _____, DECLARA, sob as penas da lei, para fins de participação no Concorrência Eletrônica nº ____/____, ora sendo realizado pela Prefeitura Municipal de Dom Joaquim, que preenche os requisitos de habilitação previstos no item próprio do respectivo edital, ou seja, todas as exigências habilitatórias deste instrumento convocatório, exceto no que diz respeito aos requisitos de regularidade fiscal, os quais deverão ser comprovados no prazo de 5 (cinco) dias úteis, cujo termo inicial corresponderá ao momento em que o proponente for declarado o vencedor do certame, prorrogáveis por igual período - a critério único dessa Administração, para a regularização da documentação, pagamento ou parcelamento do débito, e apresentação de eventuais certidões negativas, ou positivas com efeito de negativas.

DECLARA também, sob as penas da lei, que cumpre os requisitos legais para a qualificação como microempresa ou empresa de pequeno porte, vez que sua receita bruta anual não excedeu no exercício anterior, o limite fixado no art. 3º da Lei 123/06, estando apta a usufruir do tratamento favorecido estabelecido nos artigos 42 a 49 da Lei Complementar, não se enquadrando em qualquer das hipóteses de exclusão relacionadas na legislação citada.

DECLARA ainda não ter celebrado contratos com a Administração Pública cujos valores somados extrapolem a receita bruta máxima admitida para fins de enquadramento como empresa de pequeno porte (R\$ 4.800.000,00 – quatro milhões e oitocentos mil reais), em sintonia com o Art. 4º da Lei Federal 14.133/21.

Para que produza os efeitos legais, firmamos a presente declaração.

Cidade/UF, ***** de ***** de 2024.

Nome e Assinatura do representante da empresa

Obs: esta declaração deverá ser preenchida em papel timbrado da empresa proponente e assinada pelo(s) seu(s) representante(s) legal(is) e/ou procurador(es) devidamente habilitado(s).



MUNICÍPIO DE DOM JOAQUIM

CNPJ Nº: 18.303.198/0001-48

ESTADO DE MINAS GERAIS

ANEXO – IV

TERMO DE VISTORIA PRÉVIA

A/C

Agente de Contratação do Município de Dom Joaquim/MG

Referente. Edital de Licitação nº 11/2024.

A empresa _____, devidamente inscrita no CNPJ sob o nº _____, com endereço na _____, nº __, CEP _____, na cidade de _____, Estado de _____, telefone (.....), e-mail: _____, por intermédio de seu representante legal, o Sr. _____, portador da carteira de identidade nº _____, expedida pela _____, CPF _____, DECLARA que, em atendimento à previsão contida no edital, realizou visita para fins de vistoria técnica ao local de execução do objeto, acompanhado de técnico, tendo tomado ciência de todas as condições locais para o cumprimento das obrigações inerentes ao objeto da licitação na modalidade _____ nº ____/____, as quais serão consideradas quando da elaboração da proposta que vier a ser apresentada.

..... MG, de de 2024

Assinatura do representante legal da empresa

(Espaço a ser preenchido pelo representante da Prefeitura)

Atestamos a visita técnica efetuada pelo interessado acima identificado na forma do previsto no edital.

Assinatura/Secretaria de Obras



MUNICÍPIO DE DOM JOAQUIM

CNPJ Nº: 18.303.198/0001-48

ESTADO DE MINAS GERAIS

ANEXO – V

DECLARAÇÃO DE PLENO CONHECIMENTO – RESPONSABILIDADE PELA NÃO VISTORIA

(Preencher apenas se optar por não realizar a vistoria)

A/C

Agente de Contratação do Município de Dom Joaquim/MG

Referente. Edital de Licitação nº 11/2024

A empresa _____, devidamente inscrita no CNPJ sob o nº _____, com endereço na _____, nº __, CEP _____, na cidade de _____, Estado de _____, telefone (.....), e-mail: _____, por intermédio de seu representante legal, o Sr. _____, portador da carteira de identidade nº _____, expedida pela _____, CPF _____, DECLARA:

- Que não visitou o local de execução do objeto da licitação, por opção própria, assumindo assim, que CONCORDA com as condições estabelecidas no Edital e em seus Anexos;
- Que recebeu todos e documentos necessários para participar da licitação;
- Que possui pleno conhecimento do objeto, das condições e das peculiaridades inerentes à natureza dos trabalhos;
- Que assume toda e qualquer responsabilidade pelas ocorrências surgidas em virtude da não verificação das condições dos locais de execução do objeto do processo;
- Que assume o compromisso de honrar plenamente as exigências do instrumento, responsabilizando-se por manter integralmente a proposta, na forma da lei.

....., de de 2024.

Assinatura do representante legal ou procurador da empresa:

.....

RG: Órgão Expedidor:



MUNICÍPIO DE DOM JOAQUIM

CNPJ Nº: 18.303.198/0001-48

ESTADO DE MINAS GERAIS

ANEXO – VI

TERMO DE INDICAÇÃO DAS INSTALAÇÕES, DO APARELHAMENTO E DO PESSOAL TÉCNICO ADEQUADOS E DISPONÍVEIS PARA A REALIZAÇÃO DO OBJETO DA LICITAÇÃO, BEM COMO DA QUALIFICAÇÃO DE CADA UM DOS MEMBROS DA EQUIPE TÉCNICA QUE SE RESPONSABILIZARÁ PELOS TRABALHOS

Nome da empresa _____, CNPJ _____, endereço _____, CEP _____, telefone _____, por seu representante legal _____, identidade nº _____, CPF _____, para os fins de participação em Concorrência em epígrafe, do Município de Dom Joaquim/MG, sob as penas da lei, DECLARA o compromisso de:

- Disponibilizar todo o aparelhamento, equipamentos e materiais diversos necessários para a perfeita prestação do serviço, conforme detalhados no memorial descritivo do referido edital;
- Disponibilizar veículos apropriados para o serviço, obedecidas as especificações do edital e de acordo com a proposta técnica apresentada;
- Disponibilizar, pessoal técnico adequado para a realização do objeto da licitação, conforme relação abaixo, com a qualificação de cada um dos membros da equipe técnica que se responsabilizará pelos trabalhos (citar os nomes do pessoal técnico disponível e qualificação de cada um).
- Disponibilizar o pessoal e o aparelhamento, necessários para o cumprimento do objeto, com qualidade e pontualidade, independente dos compromissos assumidos junto a outros contratantes, ciente da vedação da execução do objeto por terceiros, sob pena de responsabilização.

Indicação da Equipe Técnica:

Por ser expressão da verdade, firma a presente, nos termos e sob as penas da lei.

..... MG, de de 2024

Assinatura do representante legal da empresa



MUNICÍPIO DE DOM JOAQUIM

CNPJ Nº: 18.303.198/0001-48

ESTADO DE MINAS GERAIS

ANEXO – VII

DECLARAÇÃO DE INDICAÇÃO E ANUÊNCIA DE RESPONSÁVEL TÉCNICO, CONTRATAÇÃO FUTURA

Declaramos que o profissional....., engenheiro/arquiteto, CREA/CAU nº, detentor do(s) atestado(s) de responsabilidade técnica exigido(s) pelo edital, apresentado (s) pela declarante, será o Responsável Técnico que acompanhará a execução do contrato, com a formalização futura de contrato de prestação de serviços, o qual será juntado aos autos deste processo licitatório, caso esta empresa logre vencer a presente licitação.

..... MG, de de 2024

Assinatura do representante legal da empresa

ANUÊNCIA DO PROFISSIONAL INDICADO COMO RT

[inserir nome do responsável técnico], residente e domiciliado à [inserir endereço completo], Engenheiro Civil/Arquiteto, RG [inserir número e órgão expedidor/unidade da federação], CPF [inserir número] CREA/CAU [inserir número no respectivo Conselho Regional da Categoria Profissional], declaro que tenho pleno conhecimento do objeto da presente licitação, autorizo e aceito o exercício da função de Responsável Técnico no acompanhamento e execução dos serviços objeto desta licitação, caso a empresa logre vencer a presente licitação.

Local, data e assinatura Responsável Técnico da Empresa



MUNICÍPIO DE DOM JOAQUIM

CNPJ Nº: 18.303.198/0001-48

ESTADO DE MINAS GERAIS

ANEXO VIII MINUTA DE CONTRATO

CONTRATO ADMINISTRATIVO Nº XXX/2024

Lei nº 14.133, de 1º de abril de 2021.

CONTRATO ADMINISTRATIVO QUE FAZEM
ENTRE SI O MUNICÍPIO DE DOM JOAQUIM, E

O MUNICÍPIO DE ____/MG, com sede na _____, n. _____, Bairro Centro, inscrito no CNPJ sob nº _____, neste ato representado por seu Prefeito Municipal, Sr. _____, residente e domiciliada neste Município, doravante denominado de CONTRATANTE e a empresa _____, inscrita no CNPJ sob nº _____, com sede na Rua _____, n. _____, Bairro _____, município de ____-MG, neste ato representado por _____, doravante denominada de CONTRATADA, resolvem de comum acordo e com amparo legal na Lei Federal nº 14.133/21, Decreto Municipal nº 054/2023, consolidada, e Processo Licitatório nº 011/2024, Modalidade Concorrência Eletrônica nº 01/2024, celebrar o presente contrato nas cláusulas e condições a seguir:

AUTORIZAÇÃO

A lavratura do presente contrato foi autorizada pela Autoridade Superior do município, a qual adjudicou o objeto ao vencedor, ora denominado contratado, e homologou o resultado da licitação, ato de ____ / ____ /2024, o qual consta dos autos.

CELEBRAÇÃO DO INSTRUMENTO CONTRATUAL E SUJEIÇÃO DOS CONTRATANTES

As partes acima qualificadas, sujeitando-se à Lei 14.133/2021 e demais legislação municipal e federal pertinentes, após o regular processo licitatório, resolvem celebrar o presente contrato, o qual será firmado por meio deste instrumento, mediante cláusulas e condições a seguir enunciadas, dando-se a devida publicidade ao ato.

Este contrato regula-se pelas suas cláusulas e pelos preceitos de direito público, e a ele será aplicado, supletivamente, os princípios da teoria geral dos contratos e as disposições de direito privado.

CLAUSULA PRIMEIRA – DO OBJETO

1.1 O objeto do presente instrumento é a contratação de empresa para _____, nas condições estabelecidas no Projeto Básico e demais anexos.

1.2 Disposições Preliminares:

1.2.1 Vinculam a este instrumento de contratação, independentemente de transcrição:

1.2.1.1 O Projeto Básico;

1.2.1.2 O Edital de Licitação;

1.2.1.3 A proposta do contratado;

1.2.1.4 Os anexos dos documentos supracitados.



MUNICÍPIO DE DOM JOAQUIM

CNPJ Nº: 18.303.198/0001-48

ESTADO DE MINAS GERAIS

1.2.2 O responsável pela execução e acompanhamento da obra será o engenheiro portador do CREA/CAU nº

1.2.2.1 Este profissional, responsável técnico, somente poderá ser substituído em caso de força maior, devidamente comprovado, devendo o contratado solicitar a substituição, justificada, e apresentar a mesma documentação de qualificação técnica exigida do profissional anterior, ficando a substituição condicionada à aprovação pela CONTRATANTE.

CLÁUSULA SEGUNDA – MODELOS DE EXECUÇÃO E GESTÃO CONTRATUAIS (art. 92, IV, VII e XVIII)

2.1 O regime de execução é o de empreitada por preço global.

2.2 O modelo de gestão e fiscalização da execução deste contrato consta do Projeto Básico.

2.2.1 DA ADMINISTRAÇÃO DO CONTRATO

2.2.1.1 A Secretaria de Obras do Município será a responsável pela coordenação do objeto deste contrato.

2.2.2 DO GESTOR DO CONTRATO

2.2.2.1 Fica nomeado como Gestor do Contrato _____, Secretário Municipal de Obras.

2.2.3 DA COMISSÃO DE FISCALIZAÇÃO TÉCNICA DA OBRA

2.2.3.1 Ficam nomeados os servidores/profissionais abaixo, que possuem amplo conhecimento técnico, para comporem a COMISSÃO DE FISCALIZAÇÃO TÉCNICA:

- a) Nome – Engenheiro Civil – Matrícula xxxxx
- b) nome – Engenheiro Civil – Matrícula xxxxx

CLAUSULA TERCEIRA – DA VIGÊNCIA. E PRORROGAÇÃO

3.1 O prazo de vigência da contratação é de 6 (seis) meses contados da publicação no PNCP, na forma do artigo 105 da Lei nº 14.133, de 2021, superior ao prazo de execução, com vistas ao cumprimento das obrigações acessórias.

3.1.1 O prazo de vigência compreende o prazo de mobilização, prazo de execução, fiscalização, recebimento provisório e definitivo, liquidação e pagamento.

3.1.2 O prazo de mobilização é de 15 dias a contar da publicação no PNCP.

3.2 O prazo estimado para a execução do objeto é de 3 (três) meses a contar da ordem de serviços.

3.3 Os prazos serão prorrogados automaticamente, quando o objeto não for concluído, ressalvadas as providências cabíveis no caso de culpa do contratado, previstas neste instrumento.

3.3.1 Embora prorrogados automaticamente, o novo prazo de execução e de vigência deverão ser registrados, por meio de Termo de Apostilamento, no prazo máximo de 05 (cinco) dias úteis após o vencimento, a fim de que haja o controle da execução.

CLÁUSULA QUARTA – SUBCONTRATAÇÃO

4.1 Não será admitida a subcontratação do desautorizada do objeto contratual.

CLÁUSULA QUINTA - PREÇO

5.1 O valor total da contratação é de R\$...... ()

5.2 No valor acima estão incluídas todas as despesas ordinárias diretas e indiretas decorrentes da execução do objeto, inclusive tributos e/ou impostos, encargos sociais, trabalhistas, previdenciários,



MUNICÍPIO DE DOM JOAQUIM

CNPJ Nº: 18.303.198/0001-48

ESTADO DE MINAS GERAIS

fiscais e comerciais incidentes, taxa de administração, frete, seguro e outros necessários ao cumprimento integral do objeto da contratação.

CLÁUSULA SEXTA - PAGAMENTO (art. 92, V e VI)

6.1 O pagamento será realizado até o 30º (trigésimo) dia a partir da apresentação da nota fiscal à Divisão de Contratos.

6.1.1 Serão pagas as quantidades efetivamente entregues e atestadas, após a competente liquidação.

6.2 Demais disposições acerca do pagamento encontram-se definidos no Projeto Básico e anexos do Edital.

6.3- No pagamento será aplicado o disposto no Decreto municipal nº 34/2023:

Art. 1º Os Órgãos da Administração Direta e Indireta do Município de Dom Joaquim/MG, ao efetuarem pagamento à pessoa física ou jurídica pelo fornecimento de bens ou prestação de serviços em geral, inclusive obras de engenharia, ficam obrigados a proceder à retenção do Imposto de Renda (IR). Com base na Instrução Normativa RFB nº 1.234. de 11 de janeiro de 2012. Alterações posteriores, observando as disposições deste Decreto.

CLÁUSULA SÉTIMA - REAJUSTE (art. 92, V)

7.1 Os preços inicialmente contratados são fixos e irrevogáveis no prazo de 12 (doze) meses contados da data do orçamento estimado, consolidado em Dezembro/2023.

7.1.1 O orçamento estimado pela Administração baseou-se nas planilhas referenciais elaboradas com base no SETOP do mês dezembro do ano de 2023, desonerado.

7.2 Após o interregno de um ano, os preços iniciais poderão ser reajustados, mediante a aplicação, pelo contratante, do índice INCC, exclusivamente para as obrigações iniciadas e concluídas após a ocorrência da anualidade, devendo haver requerimento do contratado.

7.3 Nos reajustes subsequentes ao primeiro, o interregno mínimo de um ano será contado a partir dos efeitos financeiros do último reajuste.

7.4 No caso de atraso ou não divulgação do(s) índice (s) de reajustamento, o contratante pagará ao contratado a importância calculada pela última variação conhecida, liquidando a diferença correspondente tão logo seja(m) divulgado(s) o(s) índice(s) definitivo(s).

7.4.1 Fica o Contratado obrigado a apresentar memória de cálculo referente ao reajustamento de preços do valor remanescente, sempre que este ocorrer.

7.5 Caso o(s) índice(s) estabelecido(s) para reajustamento venha(m) a ser extinto(s) ou de qualquer forma não possa(m) mais ser utilizado(s), será(ão) adotado(s), em substituição, o(s) que vier(em) a ser determinado(s) pela legislação então em vigor.

7.6 Na ausência de previsão legal quanto ao índice substituto, as partes elegerão novo índice oficial, para reajustamento do preço do valor remanescente, por meio de termo aditivo.

7.7 O reajuste será registrado por apostilamento.

7.8 O restabelecimento do equilíbrio econômico financeiro poderá ocorrer, mediante requerimento, para restabelecer a relação que as partes pactuarem inicialmente entre os encargos do contratado e a retribuição da Administração para a justa remuneração do serviço, objetivando a manutenção da



MUNICÍPIO DE DOM JOAQUIM

CNPJ Nº: 18.303.198/0001-48

ESTADO DE MINAS GERAIS

equação formada quando da assinatura do contrato mantidas as condições efetivas da proposta, a teor do inciso XXI, do art. 37, da Constituição Federal, havendo as devidas comprovações.

7.8.1 Na análise do pedido de reequilíbrio deverá ser considerada a matriz de risco contratual, quando anexa ao ETP.

CLÁUSULA OITAVA - OBRIGAÇÕES DO CONTRATANTE (art. 92, X, XI e XIV)

8.1 São obrigações do Contratante:

8.1.1 Exigir o cumprimento de todas as obrigações assumidas pelo Contratado, de acordo com o contrato e seus anexos;

8.1.2 Receber o objeto no prazo e condições estabelecidas no Termo de Referência;

8.1.3 Notificar o Contratado, por escrito, sobre vícios, defeitos ou incorreções verificadas no objeto fornecido, para que seja por ele substituído, reparado ou corrigido, no total ou em parte, às suas expensas;

8.1.4 Acompanhar e fiscalizar a execução do contrato e o cumprimento das obrigações pelo Contratado;

8.1.5 Comunicar a empresa para emissão de Nota Fiscal no que pertine à parcela incontroversa da execução do objeto, para efeito de liquidação e pagamento, quando houver controvérsia sobre a execução do objeto, quanto à dimensão, qualidade e quantidade, conforme o art. 143 da Lei nº 14.133, de 2021;

8.1.6 Efetuar o pagamento ao Contratado do valor correspondente ao fornecimento do objeto, no prazo, forma e condições estabelecidos no presente Contrato e no Termo de Referência;

8.1.7 Aplicar ao Contratado as sanções previstas na lei e neste Contrato;

8.1.8 Cientificar o órgão de representação judicial do Município para adoção das medidas cabíveis quando do descumprimento de obrigações pelo Contratado;

8.1.9 Explicitamente emitir decisão sobre todas as solicitações e reclamações relacionadas à execução do presente Contrato, ressalvados os requerimentos manifestamente impertinentes, meramente protelatórios ou de nenhum interesse para a boa execução do ajuste;

8.1.9.1 A Administração terá o prazo de até 30 dias a contar da data do protocolo do requerimento para decidir, admitida a prorrogação motivada, por igual período.

8.1.10 Responder eventuais pedidos de reestabelecimento do equilíbrio econômico-financeiro feitos pelo contratado no prazo máximo de até 30 dias;

8.1.11 A Administração não responderá por quaisquer compromissos assumidos pelo Contratado com terceiros, ainda que vinculados à execução do contrato, bem como por qualquer dano causado a terceiros em decorrência de ato do Contratado, de seus empregados, prepostos ou subordinados.

8.1.12 Notificar os emitentes das garantias quanto ao início de processo administrativo para apuração de descumprimento de cláusulas contratuais;

8.1.13 Comunicar o Contratado na hipótese de posterior alteração do projeto pelo Contratante, no caso do art. 93, §2º, da Lei nº 14.133, de 2021;

8.1.14 Fornecer por escrito as informações necessárias para o desenvolvimento dos serviços objeto do contrato;

8.1.15 Realizar avaliações periódicas da qualidade dos serviços, após seu recebimento;

8.1.16 Assegurar que o ambiente de trabalho, inclusive seus equipamentos e instalações, apresentem condições adequadas ao cumprimento, pelo Contratado, das normas de segurança e saúde no trabalho, quando o serviço for executado em suas dependências, ou em local por ela designado;



MUNICÍPIO DE DOM JOAQUIM

CNPJ Nº: 18.303.198/0001-48

ESTADO DE MINAS GERAIS

8.1.17 Não responder por quaisquer compromissos assumidos pelo Contratado com terceiros, ainda que vinculados à execução do contrato, bem como por qualquer dano causado a terceiros em decorrência de ato do Contratado, de seus empregados, prepostos ou subordinados;

8.1.18 Previamente à expedição da ordem de serviço, verificar pendências, liberar áreas e/ou adotar providências cabíveis para a regularidade do início da sua execução.

CLÁUSULA NONA - OBRIGAÇÕES DO CONTRATADO (art. 92, XIV, XVI e XVII)

9.1 O Contratado deve cumprir todas as obrigações constantes deste Contrato e de seus anexos, assumindo como exclusivamente seus os riscos e as despesas decorrentes da boa e perfeita execução do objeto, observando, ainda, as obrigações a seguir dispostas:

9.1.1 Manter preposto aceito pela Administração no local da obra ou do serviço para representá-lo na execução do contrato;

9.1.1.1 A indicação ou a manutenção do preposto da empresa poderá ser recusada pelo órgão ou entidade, desde que devidamente justificada, devendo a empresa designar outro para o exercício da atividade.

9.1.2 Atender às determinações regulares emitidas pelo fiscal ou gestor do contrato ou autoridade superior (art. 137, II, da Lei n.º 14.133, de 2021) e prestar todo esclarecimento ou informação por eles solicitados;

9.1.3 Alocar os empregados necessários ao perfeito cumprimento das cláusulas deste contrato, com habilitação e conhecimento adequados, fornecendo os materiais, equipamentos, ferramentas e utensílios demandados, cuja quantidade, qualidade e tecnologia deverão atender às recomendações de boa técnica e a legislação de regência;

9.1.4 Reparar, corrigir, remover, reconstruir ou substituir, às suas expensas, no total ou em parte, no prazo fixado pelo fiscal do contrato, os bens nos quais se verificarem vícios, defeitos ou incorreções resultantes da execução ou dos materiais empregados;

9.1.5 Responsabilizar-se pelos vícios e danos decorrentes da execução do objeto, de acordo com o Código de Defesa do Consumidor (Lei nº 8.078, de 1990), bem como por todo e qualquer dano causado à Administração ou terceiros, não reduzindo essa responsabilidade a fiscalização ou o acompanhamento da execução contratual pelo Contratante, que ficará autorizado a descontar dos pagamentos devidos ou da garantia, caso exigida no edital, o valor correspondente aos danos sofridos;

9.1.6 Entregar ao setor responsável pela fiscalização do contrato, junto com a Nota Fiscal para fins de pagamento, os seguintes documentos:

I - comprovante da regularidade para com a Fazenda Federal;

II - comprovante da regularidade para com a Fazenda Estadual e Municipal;

III - comprovante da regularidade para com o FGTS;

IV - comprovante da regularidade para com a Justiça do Trabalho.

9.1.7 Responsabilizar-se pelo cumprimento de todas as obrigações trabalhistas, previdenciárias, fiscais, comerciais e as demais previstas em legislação específica, cuja inadimplência não transfere a responsabilidade ao contratante e não poderá onerar o objeto do contrato;

9.1.8 Comunicar ao Fiscal do contrato, no prazo de 24 (vinte e quatro) horas, qualquer ocorrência anormal ou acidente que se verifique no local da execução do objeto contratual;

9.1.9 Paralisar, por determinação do Contratante, qualquer atividade que não esteja sendo executada de acordo com a boa técnica ou que ponha em risco a segurança de pessoas ou bens de terceiros;

9.1.10 Manter durante toda a vigência do contrato, em compatibilidade com as obrigações assumidas, todas as condições exigidas para habilitação na licitação;



MUNICÍPIO DE DOM JOAQUIM

CNPJ Nº: 18.303.198/0001-48

ESTADO DE MINAS GERAIS

- 9.1.11 Cumprir, durante todo o período de execução do contrato, a reserva de cargos prevista em lei para pessoa com deficiência, para reabilitado da Previdência Social ou para aprendiz, bem como as reservas de cargos previstas na legislação (art. 116, da Lei n.º 14.133, de 2021);
- 9.1.12 Comprovar a reserva de cargos a que se refere a cláusula acima, no prazo fixado pelo fiscal do contrato, com a indicação dos empregados que preencheram as referidas vagas (art. 116, parágrafo único, da Lei n.º 14.133, de 2021);
- 9.1.13 Guardar sigilo sobre todas as informações obtidas em decorrência do cumprimento do contrato;
- 9.1.14 Arcar com o ônus decorrente de eventual equívoco no dimensionamento dos quantitativos de sua proposta, inclusive quanto aos custos variáveis decorrentes de fatores futuros e incertos, devendo complementá-los, caso o previsto inicialmente em sua proposta não seja satisfatório para o atendimento do objeto da contratação, exceto quando ocorrer algum dos eventos arrolados no art. 124, II, d, da Lei nº 14.133, de 2021;
- 9.1.15 Cumprir, além dos postulados legais vigentes de âmbito federal, estadual ou municipal, as normas de segurança do Contratante;
- 9.1.16 Efetuar comunicação ao Contratante, assim que tiver ciência da impossibilidade de realização ou finalização do serviço no prazo estabelecido, para adoção de ações de contingência cabíveis
- 9.1.17 Não permitir a utilização de qualquer trabalho do menor de dezesseis anos, exceto na condição de aprendiz para os maiores de quatorze anos, nem permitir a utilização do trabalho do menor de dezoito anos em trabalho noturno, perigoso ou insalubre.
- 9.1.18 Não contratar, durante a vigência do contrato, cônjuge, companheiro ou parente em linha reta, colateral ou por afinidade, até o terceiro grau, de dirigente do contratante ou do fiscal ou gestor do contrato, nos termos do artigo 48, parágrafo único, da Lei nº 14.133, de 2021;
- 9.1.19 Responsabilizar-se pelo cumprimento das obrigações previstas em Acordo, Convenção, Dissídio Coletivo de Trabalho ou equivalentes das categorias abrangidas pelo contrato, por todas as obrigações trabalhistas, sociais, previdenciárias, tributárias e as demais previstas em legislação específica, cuja inadimplência não transfere a responsabilidade ao Contratante
- 9.1.20 Prestar todo esclarecimento ou informação solicitada pelo Contratante ou por seus prepostos, garantindo-lhes o acesso, a qualquer tempo, ao local dos trabalhos, bem como aos documentos relativos à execução do empreendimento;
- 9.1.21 Promover a guarda, manutenção e vigilância de materiais, ferramentas, e tudo o que for necessário à execução do objeto, durante a vigência do contrato;
- 9.1.22 Conduzir os trabalhos com estrita observância às normas da legislação pertinente, cumprindo as determinações dos Poderes Públicos, mantendo sempre limpo o local dos serviços e nas melhores condições de segurança, higiene e disciplina;
- 9.1.23 Submeter previamente, por escrito, ao Contratante, para análise e aprovação, quaisquer mudanças nos métodos executivos que fujam às especificações do memorial descritivo ou instrumento congênere;
- 9.1.24 Não permitir a utilização de qualquer trabalho do menor de dezesseis anos, exceto na condição de aprendiz para os maiores de quatorze anos, nem permitir a utilização do trabalho do menor de dezoito anos em trabalho noturno, perigoso ou insalubre;
- 9.1.25 Manter os empregados nos horários predeterminados pelo Contratante, devidamente identificados por meio de crachá e apresentar ao contratante, quando for o caso, a relação nominal dos empregados que adentrarão no órgão para a execução do serviço;
- 9.1.26 Observar os preceitos da legislação sobre a jornada de trabalho, conforme a categoria profissional;



MUNICÍPIO DE DOM JOAQUIM

CNPJ Nº: 18.303.198/0001-48

ESTADO DE MINAS GERAIS

- 9.1.27 Atender às solicitações do Contratante quanto à substituição dos empregados alocados, no prazo fixado pela fiscalização do contrato, nos casos em que ficar constatado descumprimento das obrigações relativas à execução do serviço, conforme descrito nas especificações do objeto;
- 9.1.28 Instruir seus empregados quanto à necessidade de acatar as Normas Internas do Contratante;
- 9.1.29 Instruir seus empregados a respeito das atividades a serem desempenhadas, alertando-os a não executarem atividades não abrangidas pelo contrato, devendo o Contratado relatar ao Contratante toda e qualquer ocorrência neste sentido, a fim de evitar desvio de função;
- 9.1.30 Instruir os seus empregados, quanto à prevenção de incêndios nas áreas do Contratante;
- 9.1.31 Adotar as providências e precauções necessárias, inclusive consulta nos respectivos órgãos, se necessário for, a fim de que não venham a ser danificadas as redes hidrossanitárias, elétricas e de comunicação;
- 9.1.32 Estar registrada ou inscrita no Conselho Profissional competente, conforme as áreas de atuação previstas no Termo de Referência, em plena validade;
- 9.1.33 Obter junto aos órgãos competentes, conforme o caso, as licenças necessárias e demais documentos e autorizações exigíveis, na forma da legislação aplicável;
- 9.1.34 Refazer, às suas expensas, os trabalhos executados em desacordo com o estabelecido nas especificações, bem como substituir aqueles realizados com materiais defeituosos ou com vício de construção, pelo prazo de 05 (cinco) anos, contado da data de emissão do Termo de Recebimento Definitivo;
- 9.1.35 Observar as diretrizes, critérios e procedimentos para a gestão dos resíduos da construção civil estabelecidos na Resolução nº 307, de 05/07/2002, com as alterações posteriores, do Conselho Nacional de Meio Ambiente – CONAMA e demais legislação pertinente;
- 9.1.36 Elaborar o Diário de Obra, incluindo diariamente, pelo Engenheiro preposto responsável, as informações sobre o andamento do empreendimento, tais como, número de funcionários, de equipamentos, condições de trabalho, condições meteorológicas, serviços executados, registro de ocorrências e outros fatos relacionados, bem como os comunicados à Fiscalização e situação das atividades em relação ao cronograma previsto;
- 9.1.37 Providenciar a Anotação de Responsabilidade Técnica – ART/RRT, junto ao CREA/CAU-MG relativa à execução dos serviços contratados, na forma da lei da categoria;
- 9.1.38 Fixar placa no canteiro de obras, CREA/CAU/MG, e ainda placa com identificação do empreendimento, segundo modelo fornecido pela Contratante, durante o período de duração da obra, devendo ser fixada no prazo de 15 (quinze) dias, contados a partir da ordem de serviços.

CLÁUSULA DÉCIMA - OBRIGAÇÕES PERTINENTES À LGPD

10.1 As partes deverão cumprir a Lei nº 13.709, de 14 de agosto de 2018 (LGPD), quanto a todos os dados pessoais a que tenham acesso em razão do certame ou do contrato administrativo que eventualmente venha a ser firmado, a partir da apresentação da proposta no procedimento de contratação, independentemente de declaração ou de aceitação expressa.

CLÁUSULA DÉCIMA PRIMEIRA – GARANTIA DE EXECUÇÃO (art. 92, XII e XIII)

11.1 Será exigida a garantia da contratação de que tratam os arts. 96 e seguintes da Lei nº 14.133, de 2021, no percentual de **5% (cinco por cento) do valor contratual**, conforme regras previstas neste contrato.

11.2 Caberá ao contratado optar por uma das seguintes modalidades de garantia:

- I - caução em dinheiro ou em títulos da dívida pública emitidos sob a forma escritural, mediante



MUNICÍPIO DE DOM JOAQUIM

CNPJ Nº: 18.303.198/0001-48

ESTADO DE MINAS GERAIS

registro em sistema centralizado de liquidação e de custódia autorizado pelo Banco Central do Brasil, e avaliados por seus valores econômicos, conforme definido pelo Ministério da Economia;

II - seguro-garantia;

III - fiança bancária emitida por banco ou instituição financeira devidamente autorizada a operar no País pelo Banco Central do Brasil

11.3 Quando optar pelo seguro garantia, o contratado terá o prazo de **01 (um) mês, contado da data de homologação da licitação** e anterior à assinatura do contrato, para a prestação da garantia e **o prazo de vigência da apólice deverá ser de no mínimo 3 meses após o término da vigência do contrato, sendo que** continuará em vigor mesmo se o contratado não tiver pago o prêmio nas datas convencionadas.

11.4 A garantia acompanhar as modificações referentes à vigência e valor do contrato, mediante a emissão do respectivo endosso pela seguradora;

11.5 Nos contratos de execução continuada, ou de fornecimento contínuo de bens e serviços, será permitida a substituição da apólice de seguro-garantia na data de renovação ou de aniversário, desde que mantidas as mesmas condições e coberturas da apólice vigente e desde que nenhum período fique descoberto, ressalvado o disposto no § 2º do art. 96 desta Lei;

11.6 Nas contratações de serviços e fornecimentos contínuos com vigência superior a 1 (um) ano, assim como nas subseqüentes prorrogações, será utilizado o valor anual do contrato para definição e aplicação dos percentuais exigidos como garantia;

11.7 Na modalidade seguro garantia, a seguradora fica obrigada a, em caso de inadimplemento pelo contratado, assumir a execução e concluir o objeto do contrato, hipótese em que:

I) a seguradora deverá firmar o contrato, inclusive os aditivos, como interveniente anuente e poderá:

a) ter livre acesso às instalações em que for executado o contrato principal;

b) acompanhar a execução do contrato principal;

c) ter acesso a auditoria técnica e contábil;

d) requerer esclarecimentos ao responsável técnico pela obra ou pelo fornecimento;

II) a emissão de empenho em nome da seguradora, ou a quem ela indicar para a conclusão do contrato, será autorizada desde que demonstrada sua regularidade fiscal;

III) a seguradora poderá subcontratar a conclusão do contrato, total ou parcialmente.

11.8 Na hipótese de inadimplemento do contratado, serão observadas as seguintes disposições:

I) caso a seguradora execute e conclua o objeto do contrato, estará isenta da obrigação de pagar a importância segurada indicada na apólice;

II) caso a seguradora não assuma a execução do contrato, pagará a integralidade da importância segurada indicada na apólice;

11.9 A garantia prestada pelo contratado será liberada ou restituída após a fiel execução do contrato ou após a sua extinção por culpa exclusiva da Administração e, quando em dinheiro, atualizada monetariamente.

11.10 Não será aceita prestação de garantia que não cubra todos os riscos ou prejuízos eventualmente decorrentes da execução do contrato, tais como a responsabilidade por multas e obrigações trabalhistas, previdenciárias ou sociais;

11.11 A inobservância do prazo fixado para a apresentação da garantia acarretará a aplicação de multa, de 0,07% (sete centésimos por cento) do valor do contrato por dia de atraso, até o máximo de 2% (dois por cento);



MUNICÍPIO DE DOM JOAQUIM

CNPJ Nº: 18.303.198/0001-48

ESTADO DE MINAS GERAIS

11.12 A CONTRATANTE fica autorizada a utilizar a garantia para corrigir quaisquer imperfeições na execução do objeto do contrato ou para reparar danos decorrentes da ação ou omissão da CONTRATADA, de seu preposto ou de quem em seu nome agir.

11.13 A devolução da garantia ficará condicionada à comprovação pela CONTRATADA, da inexistência de débitos trabalhistas em relação aos empregados que atuaram na execução do objeto contratado.

11.14 Caso ocorra alteração do contrato ou a prorrogação da vigência, observadas as disposições constantes nos arts. 105 e 124, da Lei nº 14.133/2021, a CONTRATADA deverá, a cada celebração de termo aditivo/apostilamento, providenciar a devida renovação da garantia prestada, tomando-se por base o valor atualizado do contrato, no prazo máximo de 30 dias.

11.15 Se o valor da garantia for utilizado total ou parcialmente, a CONTRATADA obriga-se a fazer a respectiva reposição no prazo máximo de 10 (dez) dias úteis, contados da data em que for notificada.

11.16 Caso o contratado não providencie a adequação da garantia no prazo de até 25 dias corridos, a Administração fica autorizada a promover o bloqueio dos pagamentos devidos à CONTRATADA, **até o limite de 5% (cinco por cento) do valor anual do contrato, a título de garantia.**

11.16.1 A CONTRATADA, a qualquer tempo, poderá substituir o bloqueio efetuado com base nesta cláusula por quaisquer das modalidades de garantia previstas em lei, sem prejuízo da manutenção da multa aplicada.

11.17 A garantia prestada será restituída (e/ou liberada) após o cumprimento integral de todas as obrigações contratuais e, quando em dinheiro, será atualizada monetariamente, conforme dispões o art. 100 da Lei nº. 14.133/2021.

11.18 Será considerada extinta e liberada a garantia:

11.18.1 Com a devolução da apólice, carta fiança ou autorização para o levantamento de importâncias depositadas em dinheiro a título de garantia, acompanhada de declaração da CONTRATANTE de que a CONTRATADA cumpriu todas as obrigações contratuais;

11.18.2 No prazo de 03 (três) meses após o término da vigência do contrato, caso a Administração não comunique a ocorrência de sinistros, quando o prazo será ampliado, nos termos da comunicação.

CLÁUSULA DÉCIMA SEGUNDA – INFRAÇÕES E SANÇÕES ADMINISTRATIVAS (art. 92, XIV)

12.1 Comete infração administrativa, nos termos da Lei nº 14.133, de 2021, o contratado que:

- a) der causa à inexecução parcial do contrato;
- b) der causa à inexecução parcial do contrato que cause grave dano à Administração ou ao funcionamento dos serviços públicos ou ao interesse coletivo;
- c) der causa à inexecução total do contrato;
- d) ensejar o retardamento da execução ou da entrega do objeto da contratação sem motivo justificado;
- e) apresentar documentação falsa ou prestar declaração falsa durante a execução do contrato;
- f) praticar ato fraudulento na execução do contrato;
- g) comportar-se de modo inidôneo ou cometer fraude de qualquer natureza;
- h) praticar ato lesivo previsto no art. 5º da Lei nº 12.846, de 1º de agosto de 2013.

12.2 Serão aplicadas ao contratado que incorrer nas infrações acima descritas as seguintes sanções:

- a) Advertência, quando o contratado der causa à inexecução parcial do contrato, sempre que não se justificar a imposição de penalidade mais grave (art. 156, §2º, da Lei nº 14.133, de 2021);



MUNICÍPIO DE DOM JOAQUIM

CNPJ Nº: 18.303.198/0001-48

ESTADO DE MINAS GERAIS

b) Impedimento de licitar e contratar, quando praticadas as condutas descritas nas alíneas “b”, “c” e “d” do subitem acima deste Contrato, sempre que não se justificar a imposição de penalidade mais grave (art. 156, § 4º, da Lei nº 14.133, de 2021);

c) Declaração de inidoneidade para licitar e contratar, quando praticadas as condutas descritas nas alíneas “e”, “f”, “g” e “h” do subitem acima deste Contrato, bem como nas alíneas “b”, “c” e “d”, que justifiquem a imposição de penalidade mais grave (art. 156, §5º, da Lei nº 14.133, de 2021).

d) Multa:

(1) moratória de 0,5% (meio por cento) por dia de atraso injustificado sobre o valor da parcela inadimplida, até o limite de 30 (trinta) dias;

(2) compensatória de 10% (dez por cento) sobre o valor total do contrato, no caso de inexecução total do objeto.

12.3 A aplicação das sanções previstas neste Contrato não exclui, em hipótese alguma, a obrigação de reparação integral do dano causado ao Contratante (art. 156, §9º, da Lei nº 14.133, de 2021)

12.4 Todas as sanções previstas neste Contrato poderão ser aplicadas cumulativamente com a multa (art. 156, §7º, da Lei nº 14.133, de 2021).

12.4.1 Antes da aplicação da multa será facultada a defesa do interessado no prazo de 15 (quinze) dias úteis, contado da data de sua intimação (art. 157, da Lei nº 14.133, de 2021)

12.4.2 Se a multa aplicada e as indenizações cabíveis forem superiores ao valor do pagamento eventualmente devido pelo Contratante ao Contratado, além da perda desse valor, a diferença será descontada da garantia prestada ou será cobrada judicialmente (art. 156, §8º, da Lei nº 14.133, de 2021).

12.4.3 Previamente ao encaminhamento à cobrança judicial, a multa poderá ser recolhida administrativamente no prazo máximo de 10 dias úteis, a contar da data do recebimento da comunicação enviada pela autoridade competente.

12.5 A aplicação das sanções realizar-se-á em processo administrativo que assegure o contraditório e a ampla defesa ao Contratado, observando-se o procedimento previsto no caput e parágrafos do art. 158 da Lei nº 14.133, de 2021, para as penalidades de impedimento de licitar e contratar e de declaração de inidoneidade para licitar ou contratar.

12.6 Na aplicação das sanções serão considerados (art. 156, §1º, da Lei nº 14.133, de 2021):

a) a natureza e a gravidade da infração cometida;

b) as peculiaridades do caso concreto;

c) as circunstâncias agravantes ou atenuantes;

d) os danos que dela provierem para o Contratante;

e) a implantação ou o aperfeiçoamento de programa de integridade, conforme normas e orientações dos órgãos de controle.

12.7 Os atos previstos como infrações administrativas na Lei nº 14.133, de 2021, ou em outras leis de licitações e contratos da Administração Pública que também sejam tipificados como atos lesivos na Lei nº 12.846, de 2013, serão apurados e julgados conjuntamente, nos mesmos autos, observados o rito procedimental e autoridade competente definidos na referida Lei (art. 159).

12.8 A personalidade jurídica do Contratado poderá ser desconsiderada sempre que utilizada com abuso do direito para facilitar, encobrir ou dissimular a prática dos atos ilícitos previstos neste Contrato ou para provocar confusão patrimonial, e, nesse caso, todos os efeitos das sanções aplicadas à pessoa jurídica serão estendidos aos seus administradores e sócios com poderes de administração, à pessoa jurídica sucessora ou à empresa do mesmo ramo com relação de coligação ou controle, de fato ou de



MUNICÍPIO DE DOM JOAQUIM

CNPJ Nº: 18.303.198/0001-48

ESTADO DE MINAS GERAIS

direito, com o Contratado, observados, em todos os casos, o contraditório, a ampla defesa e a obrigatoriedade de análise jurídica prévia (art. 160, da Lei nº 14.133, de 2021)

12.9 O Contratante deverá, no prazo máximo 15 (quinze) dias úteis, contado da data de aplicação da sanção, informar e manter atualizados os dados relativos às sanções por ela aplicadas, para fins de publicidade no Cadastro Nacional de Empresas Inidôneas e Suspensas (Ceis) e no Cadastro Nacional de Empresas Punidas (Cnep), instituídos no âmbito do Poder Executivo Federal. (Art. 161, da Lei nº 14.133, de 2021)

12.10 As sanções de impedimento de licitar e contratar e declaração de inidoneidade para licitar ou contratar são passíveis de reabilitação na forma do art. 163 da Lei nº 14.133/21.

12.11 Os débitos do contratado para com a Administração contratante, resultantes de multa administrativa e/ou indenizações, não inscritos em dívida ativa, poderão ser compensados, total ou parcialmente, com os créditos devidos pelo referido órgão decorrentes deste mesmo contrato ou de outros contratos administrativos que o contratado possua com o mesmo órgão ora contratante.

CLÁUSULA DÉCIMA TERCEIRA – DA EXTINÇÃO CONTRATUAL (art. 92, XIX)

13.1 O contrato se extingue quando vencido o prazo nele estipulado, se não for prorrogado.

13.1.1 O contrato pode ser extinto antes do prazo nele fixado, sem ônus para o Contratante, quando esta não dispuser de créditos orçamentários para sua continuidade ou quando entender que o contrato não mais lhe oferece vantagem.

13.1.2 A extinção nesta hipótese ocorrerá na próxima data de aniversário do contrato, desde que haja a notificação do contratado pelo contratante nesse sentido com pelo menos 2 (dois) meses de antecedência desse dia.

13.1.3 Caso a notificação da não-continuidade do contrato de que trata este subitem ocorra com menos de 2 (dois) meses da data de aniversário, a extinção contratual ocorrerá após 2 (dois) meses da data da comunicação.

13.1.4 A alteração social ou a modificação da finalidade ou da estrutura da empresa não ensejará a rescisão se não restringir sua capacidade de concluir o contrato.

13.1.4.1 Se a operação implicar mudança da pessoa jurídica contratada, deverá ser formalizado termo aditivo para alteração subjetiva.

13.2 O termo de rescisão, sempre que possível, será precedido:

13.2.1 Balanço dos eventos contratuais já cumpridos ou parcialmente cumpridos;

13.2.2 Relação dos pagamentos já efetuados e ainda devidos;

13.2.3 Indenizações e multas.

CLÁUSULA DÉCIMA QUARTA – DOTAÇÃO ORÇAMENTÁRIA (art. 92, VIII)

14.1 As despesas decorrentes da presente contratação correrão à conta de recursos específicos consignados no Orçamento Geral Municipal deste exercício, na dotação abaixo discriminada:

02.08.02.26.782.2601.2098.4.4.90.51.00 - Ficha 444

Fonte 1.500.000.0000 ;

Fonte: 1.703.000.0000;

Fonte: 1.708.000.0000;

Fonte: 2.708.000.0000.

14.2 A dotação relativa aos exercícios financeiros subsequentes será indicada após aprovação da Lei Orçamentária respectiva e liberação dos créditos correspondentes, mediante apostilamento.



MUNICÍPIO DE DOM JOAQUIM

CNPJ Nº: 18.303.198/0001-48

ESTADO DE MINAS GERAIS

CLÁUSULA DÉCIMA QUINTA – DOS CASOS OMISSOS (art. 92, III)

15.1 Os casos omissos serão decididos pelo contratante, segundo as disposições contidas na Lei nº 14.133, de 2021, e demais normas federais aplicáveis e, subsidiariamente, segundo as disposições contidas na Lei nº 8.078, de 1990 – Código de Defesa do Consumidor – e normas e princípios gerais dos contratos.

CLÁUSULA DÉCIMA SEXTA – ALTERAÇÕES

16.1 Eventuais alterações contratuais reger-se-ão pela disciplina dos arts. 124 e seguintes da Lei nº 14.133, de 2021, sempre avaliadas pelo fiscal e gestor do contrato.

16.2 O contratado é obrigado a aceitar, nas mesmas condições contratuais, os acréscimos ou supressões que se fizerem necessários, até o limite de 25% (vinte e cinco por cento) do valor inicial atualizado do contrato.

16.2.1 No caso de reforma de edifício ou de equipamento, **o limite para os acréscimos será de 50% (cinquenta por cento).**

16.2.2 O percentual dos acréscimos e supressões não poderá ser compensado, havendo a necessidade de cálculos distintos, demonstrados em planilhas

16.3 A supressão, se amigável, devidamente motivada, poderá exceder, razoavelmente, o limite previsto no item anterior.

16.4 Registros que não caracterizam alteração do contrato podem ser realizados por simples apostila, dispensada a celebração de termo aditivo, na forma do art. 136 da Lei nº 14.133, de 2021.

16.5 Antes de formalizar ou prorrogar o prazo de vigência do contrato, a Administração deverá verificar a regularidade fiscal do contratado, consultar o Cadastro Nacional de Empresas Inidôneas e Suspensas (Ceis) e o Cadastro Nacional de Empresas Punidas (Cnep), emitir as certidões negativas de inidoneidade, de impedimento e de débitos trabalhistas e juntá-las ao respectivo processo

CLÁUSULA DÉCIMA SÉTIMA – PUBLICAÇÃO

17.1 Incumbirá ao contratante divulgar o presente instrumento no Portal Nacional de Contratações Públicas (PNCP), na forma prevista no art. 94 da Lei 14.133, de 2021, bem como no respectivo sítio oficial na Internet, em atenção ao art. 8º, §2º, da Lei n. 12.527, de 2011, no prazo de 20 dias úteis, como condição indispensável para a eficácia do contrato.

CLÁUSULA DÉCIMA OITAVA – FORO (art. 92, §1º)

18.1 Fica eleito o Foro da Comarca de Conceição do Mato Dentro/MG para dirimir os litígios que decorrerem da execução deste Termo de Contrato.

E, assim, por estarem justas e contratadas, as partes, por seus representantes legais, assinam o presente Contrato, em 2 (duas) vias de igual teor e forma, para um só e jurídico efeito, perante as testemunhas abaixo assinados.

Dom Joaquim/MG, de de 2024.



MUNICÍPIO DE DOM JOAQUIM

CNPJ Nº: 18.303.198/0001-48

ESTADO DE MINAS GERAIS

PREFEITO MUNICIPAL

CONTRATADA

Testemunhas:

NOME
CPF

NOME
CPF





MUNICÍPIO DE DOM JOAQUIM

CNPJ Nº: 18.303.198/0001-48

ESTADO DE MINAS GERAIS

ANEXO IX

ESTUDO TÉCNICO PRELIMINAR SÃO THOMAZ



ESTUDO TÉCNICO PRELIMINAR



MUNICÍPIO DE DOM JOAQUIM

CNPJ Nº: 18.303.198/0001-48

ESTADO DE MINAS GERAIS

EXECUÇÃO DE PAVIMENTO EM BLOQUETE SEXTAVADO ESP.:8CM, COM EXECUÇÃO DE BASE, SUB-BASE E SUBLEITO NOS TRECHOS DO MORRO DE ENTRADA E DO MORRO DA CAPETINGA DE ESTRADA VICINAL NA COMUNIDADE RURAL DE SÃO THOMAZ, TOTALIZANDO APROXIMADAMENTE 4.000 METROS QUADRADOS CALÇAMENTO.

1. INTRODUÇÃO

O presente Estudo Técnico Preliminar estabelece os requisitos mínimos adequados a serem observados e os parâmetros e diretrizes a serem adotadas por empresa contratada para **CONTRATADA EXECUÇÃO DE PAVIMENTO EM BLOQUETE SEXTAVADO ESP.:8CM, COM EXECUÇÃO DE BASE, SUB-BASE E SUBLEITO NOS TRECHOS DO MORRO DE ENTRADA E DO MORRO DA CAPETINGA DE ESTRADA VICINAL NA COMUNIDADE RURAL DE SÃO THOMAZ, TOTALIZANDO APROXIMADAMENTE 4.000 METROS QUADRADOS CALÇAMENTO**, sob a responsabilidade da Prefeitura Municipal de Dom Joaquim, com edifício-sede localizado à Praça Cônego Firmiano, nº. 40 - Centro, CEP: 35.865-000, Dom Joaquim/MG de modo a oferecer nível adequado de desempenho, atendendo às necessidades da CONTRATANTE, e ainda orienta, descreve e disciplina todos os procedimentos e critérios que deverão estabelecer o relacionamento técnico entre a CONTRATADA e a CONTRATANTE.

2. OBJETO

Contratação de empresa especializada para prestação de **SERVIÇOS CONTRATADA EXECUÇÃO DE PAVIMENTO EM BLOQUETE SEXTAVADO ESP.:8CM, COM EXECUÇÃO DE BASE, SUB-BASE E SUBLEITO NOS TRECHOS DO MORRO DE ENTRADA E DO MORRO DA CAPETINGA DE ESTRADA VICINAL NA COMUNIDADE RURAL DE SÃO THOMAZ, TOTALIZANDO APROXIMADAMENTE 4.000 METROS QUADRADOS CALÇAMENTO**, sob a responsabilidade da Prefeitura Municipal de Dom Joaquim, com Edifício-sede localizado à Praça Cônego Firmiano, nº. 40 - Centro, CEP: 35.865-000, Dom Joaquim/MG, nas quantidades e exigências estabelecidas neste documento.



MUNICÍPIO DE DOM JOAQUIM

CNPJ Nº: 18.303.198/0001-48

ESTADO DE MINAS GERAIS

3. DESCRIÇÃO DA NECESSIDADE DA CONTRATAÇÃO

A obra apresentada trata-se de uma execução de pavimento em bloquete sextavado esp.:8cm, com execução de base, sub-base e subleito nos trechos do Morro de entrada e do Morro da Capetinga da estrada vicinal na Comunidade Rural de São Thomaz, totalizando aproximadamente 4.000 metros quadrados calçamento, que tem por objetivo ofertar aos munícipes vias com situação de tráfego adequadas ao trânsito local.

Os Morros de entrada e da Capetinga da estrada vicinal na Comunidade Rural de São Thomaz, via objeto da obra, está localizado em uma importante área rural que dá acesso direto como rota alternativa ao município vizinho de Carmésia.

O calçamento do trecho indicado em projeto melhorará o acesso do Município a sua residência e diminuirá o assoreamento existente.

A intenção é evitar o transtorno aos moradores que se utilizam desta via e principalmente para os moradores de frente a este trecho que convivem com lama nos dias de chuva e muita poeira nas épocas de estiagem.

Portanto o calçamento visa solucionar este problema e finalmente dar complemento na sua totalidade dando ao leito carroçável o devido acabamento e cobrindo a via com pavimentação recuperando o trecho em Bloquete, além de proporcionar a execução de guias e sarjetas.

Para complementar o referido objeto desta licitação, serão realizados em conjunto com a infraestrutura de pavimentação de piso em concreto intertravado com bloco sextavado, a execução de tubulação nos pontos baixos da referida via, direcionando devidamente as águas pluviais para fora do leito carroçável.

Portanto, conseguir realizar esta obra, significará uma importante infraestrutura urbana, que não só facilitará o acesso de pais e crianças que dependem desta via para chegar aos seus lares, mas também eliminando o problema nos dias de chuva e aumentando a segurança local, através da uniformidade do leito carroçável no seu trajeto por inteiro.

4. ÁREA REQUISITANTE

ÁREA REQUISITANTE	RESPONSÁVEL
-------------------	-------------



MUNICÍPIO DE DOM JOAQUIM

CNPJ Nº: 18.303.198/0001-48

ESTADO DE MINAS GERAIS

Secretaria Municipal de Obras e
Serviços Urbanos

Ederson Freitas da Silva

5. METODOLOGIA

A presente licitação será realizada por meio de processo licitatório, na modalidade de Concorrência Eletrônica, observado os dispositivos legais, notadamente os princípios da Lei nº 14.133/2021.

Em razão das características do serviço objeto desta licitação, a necessidade de contratação de empresa de engenharia especializada em execução de pavimentações, em virtude da sua natureza onde se deve seguir o projeto apresentado e onde é possível estimar previamente os itens e quantitativos a serem demandados pela obra, como regra e recomendação utilizou-se as planilhas de referências como base para elaboração do orçamento: SINAPI-MG, SEINFRA-MG, SICRO-MG e SUDECAP, por se tratar de instrumento que é indicado pelo Decreto nº 7.983 de 8 de abril 2013 e que estabelece regras e critérios para elaboração do orçamento de referência de obras e serviços de engenharia, contratados e executados com recursos dos orçamentos do município (recursos próprios - Fonte 00 e vinculados a programas cofinanciados por outras esferas de governo).

A classificação das propostas será pelo critério de "MENOR PREÇO" ofertado sobre o lote considerando planilhas referências como: SINAPI-MG, SEINFRA-MG, SICRO-MG e SUDECAP, admitindo-se, no máximo 02 (duas) casas decimais.

Será adotado um BDI referencial da obra/serviço de acordo com o modelo matemático simplificado proposto no Projeto Básico/Termo de Referência.

6. DESCRIÇÃO DOS REQUISITOS NECESSÁRIOS

A presente aquisição será realizada por meio de processo licitatório, na modalidade de Concorrência Eletrônica, usado sempre que o objeto possuir padrões de desempenho e qualidade que possam ser objetivamente definidos pelo edital, por meio de especificações usuais de mercado, conforme consta no art. 29 da Lei Federal 14.133.

Os serviços listados no presente documento serão realizados de acordo com o projeto apresentado à licitante para qual for adjudicado os serviços especificados, obterão apenas o direito a exclusividade de fornecimento até o término da vigência contratual. Isto posto,

Praça Cônego Firmiano nº 40 - Centro - Dom Joaquim - Minas Gerais - CEP: 35.865-000

licitacao@domjoaquim.mg.gov.br



MUNICÍPIO DE DOM JOAQUIM

CNPJ Nº: 18.303.198/0001-48

ESTADO DE MINAS GERAIS

alertamos que esta Administração não se responsabiliza por eventuais prejuízos financeiros.

Os serviços licitados deverão ser fornecidos imediatamente no local previsto no presente Estudo Técnico Preliminar, pelo valor de aprovado no processo, sendo proibida a cobrança de qualquer outra despesa que venha a interferir no valor contratado.

Fica assegurado o direito a licitante contratada ter seus preços reajustados, de modo a obter o equilíbrio econômico-financeiro, exceto quando o serviço tiver sido empenhado e/ou emitida a ordem de serviço.

O licitante fica obrigado a emitir tantas quantas forem às notas fiscais necessárias por prestação de serviço, haja vista que o mesmo dar-se-á mediante prestação por etapas previstas no cronograma físico-financeiro.

7. DA DURAÇÃO INICIAL DO CONTRATO

Os serviços referentes à contratação em questão se enquadram como serviços comuns de engenharia e obras, ou seja, aqueles que configuram construção ou desenvolvimento de um projeto desde o começo.

Por este motivo, a vigência do futuro contrato poderá ser de 3(três) meses, contado da data de sua assinatura, podendo ser prorrogado sucessivamente, respeitado os dispostos nos arts. 106 e 107 da Lei n. 14.133/2021.

A Administração também terá a opção de extinguir o contrato, sem ônus, quando não dispuser de créditos orçamentários para sua continuidade ou quando entender que o contrato não mais lhe oferece vantagem.

Vale ressaltar que toda prestação de serviços contratado pelo Município não gera vínculo empregatício entre os empregados da contratada e a Administração, vedando-se qualquer relação entre estes que caracterize pessoalidade e subordinação.

8. ESTIMATIVA DAS QUANTIDADES A SEREM CONTRATADAS

A presente licitação deverá ser na modalidade CONCORRÊNCIA ELETRÔNICA do tipo menor preço sendo o seu julgamento sobre menor preço.

ITEM	QUANTIDADE
Execução de pavimentação intertravada, espessura 8 cm, em trecho	4.000,00 m ²

Praça Cônego Firmiano nº 40 - Centro - Dom Joaquim - Minas Gerais - CEP: 35.865-000

licitacao@domjoaquim.mg.gov.br



MUNICÍPIO DE DOM JOAQUIM

CNPJ Nº: 18.303.198/0001-48

ESTADO DE MINAS GERAIS

de morro da estrada na Comunidade
Rural São Thomaz

9. LEVANTAMENTO DE MERCADO

Dentre as soluções existentes no mercado e que se coadunem com as normas legais atinentes às compras públicas, seria possível:

- 1) realizar o serviço de pavimentação intertravada com lajotas hexagonais de concreto e drenagem pluvial da via;
- 2) realizar o serviço de pavimentação asfáltica e drenagem pluvial da via;
- 3) realizar o serviço de pavimentação com paver de concreto e drenagem pluvial da via.

Como sabido, toda aquisição se constitui de pontos positivos e pontos negativos. Abaixo, além dos pontos de cunho eminentemente financeiro, tentar-se-á abordar as principais vantagens e desvantagens de cada solução até aqui encontradas.

Na primeira hipótese, ou seja, realizar o serviço de pavimentação intertravada com lajotas hexagonais de concreto e drenagem pluvial da via, destacam-se as seguintes vantagens:

- a) Torna os serviços de manutenção de equipamentos de infraestrutura de outras concessionárias mais rápidos e de fácil acabamento, tais como tubulação de abastecimento de água, rede de esgotamento sanitário;
- b) A manutenção do próprio pavimento é mais rápida e de menor custo, visto que as peças podem ser trocadas individualmente ou retiradas individualmente para manutenção na base.
- c) A solução sempre tem boa aceitação dos moradores onde a mesma é implantada.

Por outro lado, há de se considerar as desvantagens, sobretudo as imediatas, das quais destacam-se:

- a) É solução, geralmente, de custo mais alto que a pavimentação asfáltica;



MUNICÍPIO DE DOM JOAQUIM

CNPJ Nº: 18.303.198/0001-48

ESTADO DE MINAS GERAIS

b) Manutenção frequente: As lajotas de concreto tendem a se soltar e deslocar ao longo do tempo, o que resulta em um custo considerável de manutenção;

b) Risco de desníveis: O deslocamento das lajotas cria desníveis na superfície da via, aumentando o atrito, podendo gerar um ruído excessivo, o que pode causar desconforto aos moradores e usuários das vias adjacentes;

c) Deterioração estética: Com o tempo, as lajotas de concreto podem ficar desgastadas e manchadas, resultando em uma aparência menos atraente para as vias e áreas urbanas;

As desvantagens acima indicadas implicam em recursos financeiros despendidos por parte do município não só na etapa de implantação da pavimentação, mas também nas constantes manutenções.

Na segunda hipótese, ou seja, realizar o serviço de pavimentação asfáltica e drenagem pluvial da via, destacam-se as seguintes vantagens:

a) A solução tem sempre boa aceitação dos moradores onde a mesma é implantada;

b) Suavidade e conforto de condução: O asfalto proporciona uma superfície uniforme e suave, o que resulta em uma condução confortável para quem for utilizar a via;

c) O processo da camada final da pavimentação é mais rápido.

Por outro lado, há de se considerar as desvantagens, sobretudo as imediatas, das quais destacam-se:

a) Torna os serviços de manutenção de equipamentos de infraestrutura de outras concessionárias menos ágeis e de difícil acabamento, tais como tubulação de abastecimento, rede de esgotamento sanitário;

b) A manutenção do próprio pavimento é mais demorada e tem maior custo, visto que as empresas que fazem o serviço de pavimentação asfáltica consideram pouco atrativos os serviços com pequenas áreas pelo custo da mobilização e desmobilização.

As desvantagens acima indicadas implicam em grande tempo despendido, além do custo teoricamente imprevisível a curto prazo.



MUNICÍPIO DE DOM JOAQUIM

CNPJ Nº: 18.303.198/0001-48

ESTADO DE MINAS GERAIS

Na terceira hipótese, ou seja, realizar o serviço de pavimentação com paver de concreto e drenagem pluvial da via, destacam-se as seguintes vantagens:

- a) Durabilidade e resistência condizentes com a via em questão;
- b) Custo muito parecido com a lajota hexagonal de concreto;
- c) Facilidade de reparo: Se um paver individual se danificar ou quebrar, ele pode ser facilmente substituído sem perturbar o restante da pavimentação. Isso permite manutenção localizada, resultando em menor tempo e custo de reparo;
- d) Torna os serviços de manutenção de equipamentos de infraestrutura de outras concessionárias mais rápidos e de fácil acabamento, tais como tubulação de abastecimento, rede de esgotamento sanitário;
- e) Proporciona um acabamento de melhor qualidade, comparado com a lajota, trazendo mais harmonia para essa região, onde encontramos uma área com um belo paisagismo, interagindo dessa forma para uma melhor estética no entorno.

Por outro lado, há de se considerar as desvantagens, sobretudo as imediatas, das quais destacam-se:

- a) Tempo de instalação: A pavimentação com paver de concreto pode levar mais tempo para ser concluída em comparação com outros métodos, devido à necessidade de colocação individual dos blocos e ao processo de compactação;
- b) Limpeza e manutenção: Os espaços entre os pavers podem acumular sujeira, detritos e ervas daninhas.

Assim, considerando os dados até aqui levantados, bem como as características da via objeto do estudo, a primeira opção, que é realizar o serviço de pavimentação intertravada com lajotas hexagonais de concreto e drenagem pluvial da via, por ora, ao que tudo indica, é a melhor solução a ser implantada no trecho do morro na Comunidade Rural do Beira Rio - Zé Jorge para execução de pavimentação e drenagem pluvial.

10. ESTIMATIVA DO VALOR DA CONTRATAÇÃO



MUNICÍPIO DE DOM JOAQUIM

CNPJ Nº: 18.303.198/0001-48

ESTADO DE MINAS GERAIS

Devido ao fato de cada morro em estrada rural no município possuir suas próprias particularidades, em termos topográficos, de drenagem e outras, não há como precisar um valor da contratação exata, podendo haver, portanto, necessidade de serviços inicialmente não previstos, mas essenciais à qualidade e eficiência do conjunto da obra.

A estimativa do valor da contratação é de R\$ 1.318.223,78 (Um milhão trezentos e dezoito mil duzentos e vinte e três reais e setenta e oito centavos), conforme planilha orçamentária anexo do Projeto Básico/Termo de Referência.

11. DESCRIÇÃO DA SOLUÇÃO COMO UM TODO

A contratação de Empresa de Engenharia para Execução de Obras para pavimentação em bloquetes de Bloquetes, meio fio e sarjeta, no trecho de morro da Comunidade Rural do São Thomaz, encontra-se delimitada neste Estudo Técnico Preliminar (ETP) a partir dos seguintes requisitos:

- a) Definição do local dos serviços;
- b) Definição dos serviços a serem executados: Após levantamentos verificou-se que os serviços a serem contratados serão, em suma, pavimentação em bloquetes, meio fios e sarjeta, sendo a execução da obra pautada nos seguintes serviços:
 - Serviços Preliminares;
 - Terraplenagem/Calçamento
 - Meio Fio/Sarjeta;

A definição da metodologia executiva é adotada, obrigatoriamente, de acordo com as normas técnicas vigentes. Para cada serviço, existe uma metodologia especial. Portanto, essas definições estarão pormenorizadas no Projeto Básico elaborado pela equipe técnica.

Sobre a definição do prazo da obra estima-se que o prazo de execução seja de 03 (três) meses.

Definição das unidades de medida para quantificação dos serviços e delimitação dos preços unitários deverá estar explicitados na planilha orçamentária, cujos quantitativos foram obtidos por meio de



MUNICÍPIO DE DOM JOAQUIM

CNPJ Nº: 18.303.198/0001-48

ESTADO DE MINAS GERAIS

levantamento de dados com vistas às necessidades da obra a ser executada.

Facultar, à contratada, a possibilidade de visita técnica para conhecimento do local onde serão executados os serviços, dos acessos disponíveis, da logística de transporte, e de todas as dificuldades que possam interferir na execução dos serviços.

12. JUSTIFICATIVA PARA O (NÃO) PARCELAMENTO

O não parcelamento das obras é mais satisfatório do ponto de vista da eficiência técnica, por manter a qualidade do investimento, haja vista que o gerenciamento permanece o tempo todo a cargo de um mesmo administrador, oferecendo um maior nível de controle pela Administração na execução das obras e serviços, cumprimento de cronograma e observância de prazos com a concentração da responsabilidade da construção e garantia dos resultados. Ressalta-se que em obras com serviços inter-relacionados, o atraso em uma etapa construtiva implica em atraso nas demais etapas, ocasionando aumento de custo e comprometimento dos marcos intermediários e final de entrega da obra. Pelas razões expostas, recomenda-se que a contratação não seja parcelada, por não ser vantajoso para a administração pública ou representar prejuízo ao conjunto ou ao complexo do objeto a ser contratado.

13. RESULTADOS PRETENDIDOS

Além de melhorar a trafegabilidade e segurança, a pavimentação em questão contribuirá com a mobilidade nesta localidade, considerando que o trecho em questão é anualmente apontando como ponto de interrupção de tráfego devida a lama nos períodos de chuva. Ademais, a pavimentação do trecho permitirá o escoamento de produção rural e se estabelecerá como alternativa de deslocamento entre o município de Dom Joaquim e Carmésia, aumentando e favorecendo a opções para acessar outras rotas locais.

Pretende-se contratar serviços de pavimentação em Bloquetes sextavados em preços compatíveis com o mercado, utilizando-se as tabelas referenciais oficiais (SINAPI, SICRO, SEINFRA-MG e SUDECAP).



MUNICÍPIO DE DOM JOAQUIM

CNPJ Nº: 18.303.198/0001-48

ESTADO DE MINAS GERAIS

14. PROVIDÊNCIAS A SEREM ADOTADAS

A CONTRATADA deverá assegurar os recursos materiais necessários para a execução dos serviços que lhe forem demandados e utilizar as melhores práticas, capacidade técnica, materiais, recursos humanos e supervisão técnica e administrativa, a fim de garantir a qualidade dos serviços. Para tanto a CONTRATANTE permitirá o livre acesso das pessoas autorizadas da CONTRATADA, durante o horário de expediente, às dependências do órgão, desde que devidamente identificadas.

A Fiscalização acompanhará e cobrará da contratada o cumprimento das suas obrigações, no entanto, cabe a esta, a responsabilidade por todos os atos que cometer em discordância às exigências do edital e seus anexos, independente do acompanhamento realizado pelo Fiscal do Contrato.

14. CONTRATAÇÃO CORRELATAS E/OU INTERDEPENDENTES

Durante a etapa de planejamento da contratação, foi definido que a adjudicação do objeto será feita a uma única empresa vencedora, uma vez que as licitantes deverão apresentar atestados de capacidade técnica para a realização do objeto a ser contratado.

15. POSSÍVEIS IMPACTOS AMBIENTAIS E RESPECTIVAS MEDIDAS DE TRATAMENTO

Respeitados os princípios da razoabilidade e da proporcionalidade, a CONTRATADA deverá adotar práticas de sustentabilidade e de natureza ambiental no fornecimento dos produtos e na contratação dos serviços, observando, no que for cabível, o Decreto nº 7.746/2012, que regulamenta o art. 5º da Lei nº 14.133/2021, para estabelecer critérios, práticas e diretrizes para a promoção do desenvolvimento nacional sustentável nas contratações realizadas pela administração pública federal, a Instrução Normativa nº 01 de 19 de janeiro de 2010 da Secretaria de Logística e Tecnologia da Informação do Ministério do Planejamento, Orçamento e Gestão, que versa sobre critérios de sustentabilidade ambiental na aquisição de bens, contratação ou obras pela Administração Pública Federal direta, autárquica e fundacional, e a Lei nº 12.305 de



MUNICÍPIO DE DOM JOAQUIM

CNPJ Nº: 18.303.198/0001-48

ESTADO DE MINAS GERAIS

02 de agosto de 2010, que Institui a Política Nacional de Resíduos Sólidos.

Os materiais e equipamentos a serem utilizados nas edificações devem atender a critérios de sustentabilidade, tais como: segurança, durabilidade e eficiência, de modo a gerar menos resíduos, menor desperdício e menor impacto ambiental. Racionalizar o uso de substâncias potencialmente tóxicas e substituí-las, sempre que possível, por outras atóxicas ou de menor toxicidade. Usar produtos de limpeza que obedeçam às classificações e especificações determinadas pela ANVISA.

De modo a mitigar os possíveis impactos ambientais gerados pelo desenvolvimento dos serviços, a futura contratada deverá observar, entre outros:

a) redução do uso de copos descartáveis quando da prestação dos serviços nas dependências do órgão;

b) destinação de forma ambientalmente adequada dos materiais e equipamentos que foram utilizados na prestação de serviços.

c) realizar a separação dos resíduos recicláveis descartados pela Administração, na fonte geradora, e a coleta seletiva do papel para reciclagem, promovendo sua destinação às associações e cooperativas dos catadores de materiais recicláveis, nos termos do Decreto nº 5.940/2006, ou outra forma de destinação adequada, quando for o caso;

d) acondicionar adequadamente e de forma diferenciada, os resíduos sólidos reutilizáveis e recicláveis, para fins de disponibilização à coleta seletiva;

e) adotar boas práticas de otimização de recursos, redução de desperdícios e redução da poluição, tais como: racionalização do uso de substâncias potencialmente tóxicas/poluentes; substituição de substâncias tóxicas por outras atóxicas ou de menor toxicidade; utilização de produtos de limpeza e conservação de superfícies e objetos inanimados que obedeçam às especificações determinadas pela ANVISA; racionalização/economia no consumo de energia elétrica e água;

A contratada deverá também:

Realizar um treinamento interno para seus empregados, para redução de consumo de energia elétrica, de consumo de água e redução de produtos de resíduos sólidos, observadas as normas ambientais vigentes;



MUNICÍPIO DE DOM JOAQUIM

CNPJ Nº: 18.303.198/0001-48

ESTADO DE MINAS GERAIS

Treinar e capacitar periodicamente os empregados em boas práticas de redução de desperdício e poluição;

Fornecer aos empregados os equipamentos de segurança que se fizerem necessários para a execução dos serviços; Respeitar as Normas Brasileiras - NBR - publicadas pela Associação Brasileira de Normas Técnicas - ABNT - sobre resíduos sólidos; Reciclagem/destinação adequada dos resíduos gerados nas atividades.

Apresentar declaração de que tem pleno conhecimento das condições necessárias para a prestação do serviço.

Qualquer instalação, equipamento ou processo, situado em local fixo, que libere ou emita matéria para a atmosfera, por emissão pontual ou fugitiva, utilizado na execução contratual, deverá respeitar os limites máximos de emissão de poluentes admitidos na Resolução CONAMA nº 382, de 26/12/2006, e legislação correlata, de acordo com o poluente e o tipo de fonte; quanto a resíduos da construção cível, seguir o que dispõe a Resolução CONAMA nº 307, de 5 de Julho de 2002.

Na execução contratual, conforme o caso, a emissão de ruídos não poderá ultrapassar os níveis considerados aceitáveis pela Norma NBR 10151 - Avaliação do Ruído em áreas Habitadas visando o conforto da comunidade, pela Associação Brasileira de Normas Técnicas - ABNT, ou aqueles estabelecidos na NBR 10152 - Níveis de Ruído para conforto acústico, da Associação Brasileira de Normas Técnicas - ABNT, nos termos da Resolução CONAMA nº 01, 08/03/90, e legislação correlata.

Embora os possíveis impactos ambientais decorrentes da contratação em discussão, sejam poucos e/ou ainda, sejam de baixa afetação podendo ser prevenidos e minimizados, poderá ser solicitado que a empresa vencedora apresente, caso seja fabricante, licença ambiental e certificado, emitidos por órgão competente, atestando a destinação dos resíduos industriais de acordo com exigências de âmbito Federal, Estadual e Municipal.

16. DA EXECUÇÃO DO OBJETO

Somente serão medidos os serviços efetivamente executados e concluídos, com os materiais e produtos já instalados, após a atestação pela fiscalização e não serão medidos para efeito de pagamento somente a entrega dos materiais/produtos.



MUNICÍPIO DE DOM JOAQUIM

CNPJ Nº: 18.303.198/0001-48

ESTADO DE MINAS GERAIS

Somente será considerada a primeira medição, mediante apresentação pela CONTRATADA da Matrícula da Obra junto ao INSS, bem como a ART da obra/profissional responsável - engenheiro ou arquiteto, pois sem a apresentação completa destes documentos é que será procedida a análise da primeira medição.

17. DAS ESPECIFICAÇÕES MÍNIMAS DO OBJETO

As especificações mínimas do objeto - MATERIAIS, PRODUTOS e MÃO DE OBRA a serem empregados na execução e as condições mínimas a serem exigidas para a PRESTAÇÃO DOS SERVIÇOS estão anexados no edital que serão publicadas como anexo e caso necessite, poderão ser gravadas em mídia eletrônica

No edital e na referida MÍDIA ELETRÔNICA e nos ARQUIVOS DIGITAIS, constarão todo o conteúdo da descrição do objeto, tais como: o(s) projeto(s); memorial descritivo com todas as explicações necessárias para execução do serviço com emprego de materiais e produtos; localização para execução do objeto; planilha orçamentária com descrição e especificações dos itens com valores unitários e totais; composição do BDI; ISS (percentual local); cronograma físico-financeiro.

18. PREVISÃO NO PLANO DE CONTRATAÇÕES ANUAL

Embora ainda não haja de modo formal, em âmbito municipal, de um plano de contratação anual, pela natureza de ser meio de sustentação às atividades de suporte do Município, a presente contratação é realizada anualmente, e se pode afirmar, ainda que indiretamente, que está prevista na Lei Orçamentária Anual e no rol de aquisições anuais.

19. REQUISITOS DA CONTRATAÇÃO

Da solução ora tratada, ou seja, a execução da pavimentação intertravada, num primeiro momento, o principal requisito básico é que a empresa licitante tenha acervo técnico e profissionais habilitados para executar os serviços.

a) Apresentar no mínimo um atestado de comprovação de aptidão para desempenho de atividade compatível com o objeto da licitação - ATESTADO DE CAPACIDADE TÉCNICA, fornecido por pessoa jurídica de direito público

Praça Cônego Firmiano nº 40 - Centro - Dom Joaquim - Minas Gerais - CEP: 35.865-000

licitacao@domjoaquim.mg.gov.br



MUNICÍPIO DE DOM JOAQUIM

CNPJ Nº: 18.303.198/0001-48

ESTADO DE MINAS GERAIS

ou privado, em papel timbrado, com carimbo de identificação do assinante, afirmando e comprovando a licitante já ter fornecido satisfatoriamente itens idênticos ou similares ao objeto deste processo licitatório;

ITEM	QUANTIDADE LICITADA	QUANTIDADE EXIGIDA NOS ATESTADOS
Execução de pavimentação in-tertravada, espessura 8 cm, em trecho de morro da estrada na Comunidade Rural do São Thomaz	4.000,00 m2	2.000,00 m2

a.1) No atestado deverá constar também o endereço completo, se houver, do órgão/pessoa emitente, para eventuais esclarecimentos;

a.2) Poderão ser somados atestados a fim de atingir a quantidade indicada no subitem anterior;

b) Certidão de Registro de Pessoa Jurídica (licitante) no Conselho de Classe competente DO DOMICÍLIO OU SEDE do Licitante, com validade na data da sessão pública, comprovando o registro ou inscrição da empresa licitante na entidade profissional competente, com indicação do responsável técnico;

b.1) No caso de a empresa licitante não ser registrada no Conselho Competente de Minas Gerais, deverá ser providenciado o visto deste órgão regional por ocasião da assinatura do Contrato;

c) Certidão atualizada de Registro de Pessoa Física do responsável técnico no Conselho de Classe Competente, com validade na data da sessão pública, comprovando o registro ou inscrição do profissional na entidade profissional competente.

20. DA SUBCONTRATAÇÃO

A subcontratação do objeto licitado deverá obedecer aos limites estabelecidos pela Lei Federal nº 14.133/21 e Lei Complementar nº 147/2014, e deverá ter anuência prévia da fiscalização.



MUNICÍPIO DE DOM JOAQUIM

CNPJ Nº: 18.303.198/0001-48

ESTADO DE MINAS GERAIS

21. ANÁLISE DE RISCOS

A análise de riscos permite a identificação, avaliação e gerenciamentos dos riscos relacionados à contratação.

Os riscos analisados foram organizados em duas categorias:

- Riscos que possam comprometer o sucesso dos processos de contratação.
- Riscos de gestão contratual.

Para cada risco identificado, define-se: a probabilidade de ocorrência dos eventos, os possíveis danos potenciais em caso de acontecimento, possíveis ações preventivas e contingências, bem como a identificação de responsáveis por ação.

Após a identificação e classificação, deve-se executar uma análise qualitativa e quantitativa. A análise qualitativa dos riscos é realizada por meio da classificação escalar da probabilidade e do impacto, conforme a tabela de referência a seguir.

CLASSIFICAÇÃO	VALOR
BAIXO	5,00
MÉDIO	10,00
ALTO	15,00

Tabela 01: Escala qualitativa de classificação

A análise qualitativa dos riscos consiste na classificação conforme a relação entre a probabilidade e o impacto, tal classificação resultará no nível do risco e direcionará as ações relacionadas aos riscos durante a fase de planejamento e gestão do contrato. A tabela a seguir apresenta a Matriz Probabilidade x Impacto, instrumento responsável pela definição dos critérios quantitativos de classificação do nível de risco.

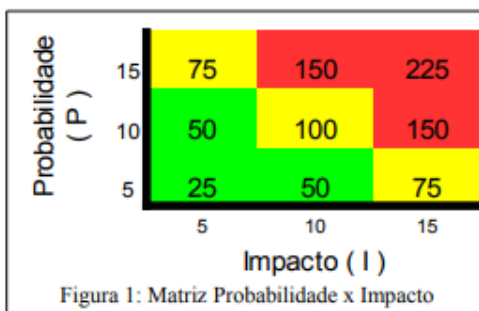



MUNICÍPIO DE DOM JOAQUIM

CNPJ Nº: 18.303.198/0001-48

ESTADO DE MINAS GERAIS

O produto da probabilidade pelo impacto de cada risco deve se enquadrar em uma região da matriz probabilidade x impacto. Caso o risco enquadre-se na região verde, seu nível de risco é entendido como baixo, logo admite-se a aceitação do mesmo ou adoção das medidas preventivas, através do uso de controles de segurança. Se estiver na região amarela, entende-se como médio; e se estiver na região vermelha, entende-se como nível de risco alto.

Nos casos de riscos classificados como médio e alto, deve-se adotar obrigatoriamente os controles de segurança previstos. A tabela a seguir apresenta uma síntese dos riscos identificados e classificados neste documento.





MUNICÍPIO DE DOM JOAQUIM

CNPJ Nº: 18.303.198/0001-48

ESTADO DE MINAS GERAIS

ID	RISCO	RELACIONADO AO (À) :	P1	I2	NÍVEL DO RISCO (P X I)
R1	Não aprovação do Planejamento da Contratação	Processo de Contratação	5,00	15,00	75,00
R2	Morosidade na execução do processo licitatório	Processo de Contratação	10,00	15	150,00
R3	Falta de fornecedores	Processo de Contratação	10,00	10	100,00
R4	Suspensão do licitatório em face de impugnações	Processo de Contratação	5,00	15	75,00
R5	Ausência de recursos orçamentários ou financeiros	Processo de Contratação	10,00	15	150,00
R6	Valores licitados superiores aos estimados para a solução	Processo de Contratação			75,00
R7	Licitação deserta	Processo de Contratação			75,00
R8	Incapacidade de execução do contrato	Gestão Contratual			75,00
R9	Incapacidade de atendimento a futuras expansões do contrato	Gestão Contratual			50,00



MUNICÍPIO DE DOM JOAQUIM

CNPJ Nº: 18.303.198/0001-48

ESTADO DE MINAS GERAIS

R10	Inobservância dos procedimentos formais previstos no Edital sem comprometer a qualidade	Gestão Contratual			25,00
R11	Segurança das informações	Gestão Contratual			225,00
R12	Interrupção do serviço	Gestão Contratual			225,00
R13	Baixa qualidade no serviço prestado	Gestão Contratual			100,00
R14	Solução não operante	Gestão Contratual			150,00

Tabela 2: Tabela de relação de riscos identificados.

LEGENDA:

P1 - PROPABILIDADE; I2 - IMPACTO



MUNICÍPIO DE DOM JOAQUIM

CNPJ Nº: 18.303.198/0001-48

ESTADO DE MINAS GERAIS

RISCO 01: Não aprovação do Planejamento da Contratação

Probabilidade: Baixa

Impacto: Alto

Dano: Atraso no processo de contratação

Ação Preventiva:

1 - Reuniões com autoridades superiores para alinhamento e aprovação dos estudos e planejamento;

2 - Estabelecer procedimentos para que a área administrativa acompanhe a elaboração dos estudos e planejamento, evitando envios e devoluções do processo.

Ação de Contingência:

1 - Convocação de reunião extraordinária da equipe de planejamento para realização dos ajustes necessários para encaminhamento do processo.

Responsáveis: Secretaria de Planejamento e Administração.

RISCO 02: Morosidade na execução do processo licitatório

Probabilidade: Médio

Impacto: Alto

Dano: Término do atual contrato e conseqüente interrupção do serviço; Indisponibilidade de serviços prestados aos usuários internos e a comunidade externa; Perda dos recursos financeiros.

Ação Preventiva:

1 - Reuniões com as áreas envolvidas para alinhamento;

2 - Controle do cronograma da licitação por todas as áreas envolvidas.

3 - Entregar todos os pré-requisitos da contratação de forma organizada e dentro dos prazos.

Ação de Contingência:

1 - Alocação de recursos humanos dedicados ao planejamento.

Responsáveis: Secretaria de Planejamento e Administração.

Praça Cônego Firmiano nº 40 - Centro - Dom Joaquim - Minas Gerais - CEP: 35.865-000

TELEFAX: (31) 3866-1212 e 3866-1399 - e-mail: prefeitura@domjoaquim.mg.gov.br



MUNICÍPIO DE DOM JOAQUIM

CNPJ Nº: 18.303.198/0001-48

ESTADO DE MINAS GERAIS

RISCO 03: Falta de fornecedores

Probabilidade: Médio

Impacto: Médio

Dano: Impossibilidade de atendimento dos serviços; Indisponibilidade de serviços prestados a comunidade externa.

Ação Preventiva:

1 - Consultar com antecedência Órgãos da Administração Pública municipal sobre a possibilidade de atender a atual demanda das secretarias requisitantes.

Ação de Contingência:

1 - Caso não se consiga identificar fornecedores que possam fornecer os serviços com as características de segurança e técnica de acordo com o que rege a atual legislação, ou se os existentes não puderem fornecer o serviço por qualquer motivo, deve-se realizar a contratação com fornecedor que mais se aproxime do desejado e tomar as devidas providências administrativas para justificar o não cumprimento da legislação.

Responsáveis: Secretarias requisitantes.

RISCO 04: Suspensão do licitatório em face de impugnações

Probabilidade: Baixo

Impacto: Alto

Dano: Secretarias sem acesso à Internet e sem possibilidade de prestar serviço; Indisponibilidade de serviços prestados a comunidade externa; Comprometimento dos serviços prestados pela prefeitura dada a indisponibilidade do serviço.

Ação Preventiva:

1 - Elaboração do planejamento da contratação considerando soluções similares em outros órgãos.



MUNICÍPIO DE DOM JOAQUIM

CNPJ Nº: 18.303.198/0001-48

ESTADO DE MINAS GERAIS

2 - Definição dos critérios com respaldo na jurisprudência dos órgãos de controle;

3 - Verificação do teor de impugnações e recursos em contratações similares;

4 - Estrita observância às recomendações da área jurídica do Órgão

Ação de Contingência:

1 - Alocação integral da equipe de contratos na resposta e mitigação das causas que originaram a suspensão do processo licitatório.

2 - Mitigação e eliminação das causas que obstruem o processo licitatório;

Responsáveis: Secretaria de Planejamento e Administração.

RISCO 05: Ausência de recursos orçamentários ou financeiros

Probabilidade: Média

Impacto: Alto

Dano: Não execução da contratação e conseqüente interrupção do serviço atual; Indisponibilidade de serviços prestados a comunidade externa.

Ação Preventiva:

1 - Diálogo prévio e gestão com as áreas responsáveis com vistas a provimento dos recursos necessários a contratação.

2 - Reserva de recursos financeiros;

Ação de Contingência:

1 - Prover meios para viabilização da aquisição.

Responsáveis: Secretarias requisitantes e Secretaria de Fazenda.

RISCO 06: Valores licitados superiores aos estimados para a solução

Probabilidade: Baixa

Impacto: Alto



MUNICÍPIO DE DOM JOAQUIM

CNPJ Nº: 18.303.198/0001-48

ESTADO DE MINAS GERAIS

Dano: Comprometimento da economicidade da contratação; Não adjudicação do objeto.

Ação Preventiva:

1 - Repassar as estimativas de custos estimados do estudo técnico ao integrante administrativo e requisitante.

2 - Solicitar aos principais provedores do serviço que enviem planilha de custos estimados para o objeto da contratação;

Ação de Contingência:

1 - Não havendo possibilidade de redução do valor negociado, deve-se suspender o certame com vistas a reexame da solução mais econômica.

Responsáveis: Secretarias requisitantes e Secretaria de Administração de Planejamento.

RISCO 07: Licitação deserta

Probabilidade: Baixa

Impacto: Alto

Dano: Não adjudicação do Edital.

Ação Preventiva:

1 - Maior interlocução com os fornecedores do serviço.

Ação de Contingência:

1 - Alocação integral da equipe de contratos na resposta e mitigação das possíveis causas.

Responsáveis: Secretaria de Administração de Planejamento.

RISCO 08: Incapacidade de execução do contrato

Probabilidade: Baixa

Impacto: Alto

Dano: Atraso na prestação do serviço; Não entrega do serviço; Entrega com qualidade inferior à exigida.

Praça Cônego Firmiano nº 40 - Centro - Dom Joaquim - Minas Gerais - CEP: 35.865-000

TELEFAX: (31) 3866-1212 e 3866-1399 - e-mail: prefeitura@domjoaquim.mg.gov.br



MUNICÍPIO DE DOM JOAQUIM

CNPJ Nº: 18.303.198/0001-48

ESTADO DE MINAS GERAIS

Ação Preventiva:

- 1 - Definição de níveis de serviços baseados em contratações similares e em conformidade com a necessidade das secretarias.
- 2 - Acompanhamento e verificação de qualidade do serviço prestado;
- 3 - Prever responsabilidade da Contratada por danos decorrentes da instalação ou mal funcionamento do serviço;
- 4 - Estabelecimento de níveis de serviço com critérios objetivos de avaliação.

Ação de Contingência:

- 1 - Aplicação das sanções cabíveis e previstas no edital em caso de não atendimento aos níveis de serviço.

Responsáveis: Secretaria de Administração de Planejamento, fiscais e gestores dos contratos.

RISCO 09: Incapacidade de atendimento a futuras expansões do contrato

Probabilidade: Baixa

Impacto: Médio

Dano: Indisponibilidade dos serviços a serem incorporados.

Ação Preventiva:

- 1 - Prever uma solução escalável durante o processo de planejamento da contratação.

Ação de Contingência:

- 1 - Aplicar sanções previstas no edital.

Responsáveis: Secretaria de Administração de Planejamento, fiscais e gestores dos contratos.

RISCO 10: Inobservância dos procedimentos formais previstos no Edital sem comprometer a qualidade



MUNICÍPIO DE DOM JOAQUIM

CNPJ Nº: 18.303.198/0001-48

ESTADO DE MINAS GERAIS

Probabilidade: Baixa

Impacto: Baixo

Dano: Prejuízo na instrução processual.

Ação Preventiva:

1 - Auxiliar na instrução da indicação dos integrantes da equipe de fiscalização antes da assinatura do contrato.

2 - Acompanhamento da execução do contrato e atuação pró-ativa dos fiscais.

Ação de Contingência:

1 - Aplicar sanções previstas no edital.

Responsáveis: Secretaria de Administração de Planejamento, fiscais e gestores dos contratos.

RISCO 11: Segurança das informações

Probabilidade: Alta

Impacto: Alto

Dano: Comprometimento da confidencialidade de informações sensíveis; Divulgação de informações restritas e protegidas.

Ação Preventiva:

1 - Definir camadas de segurança e políticas efetivas no edital para o controle apropriado da segurança.

Ação de Contingência:

1 - Acionar os fiscais do contrato para tratamento da ocorrência.

2 - Aplicação das sanções previstas no Edital

Responsáveis: Secretaria de Administração de Planejamento, fiscais e gestores dos contratos.

RISCO 12: Interrupção do serviço



MUNICÍPIO DE DOM JOAQUIM

CNPJ Nº: 18.303.198/0001-48

ESTADO DE MINAS GERAIS

Probabilidade: Alta

Impacto: Alto

Dano: Paralisação na prestação de serviços que dependem da disponibilidade dos canais contratados; Atraso ou não envio de informações importantes a serviços disponibilizados pelo Órgão.

Ação Preventiva:

1 - Definir coerentemente níveis de serviços que devem ser executados pelo provedor do serviço.

2 - Acompanhar e fiscalizar constantemente os níveis de serviço executados;

3 - Definir plano de contingência para serviços que são críticos para o Órgão.

Ação de Contingência:

1 - Aplicação das sanções previstas no Edital.

2 - Acionar CONTRATADA para normalização imediata de possíveis problemas.

Responsáveis: Secretaria de Administração de Planejamento, fiscais e gestores dos contratos.

RISCO 13: Baixa qualidade no serviço prestado

Probabilidade: Média

Impacto: Médio

Dano: Paralisação na prestação de serviços que dependem de uma boa qualidade do serviço.

Ação Preventiva:

1 - Definir coerentemente níveis de serviços que devem ser executados pelo provedor do serviço.

2 - Acompanhar e fiscalizar constantemente os níveis de serviço executados;



MUNICÍPIO DE DOM JOAQUIM

CNPJ Nº: 18.303.198/0001-48

ESTADO DE MINAS GERAIS

3 - Definir plano de contingência para serviços que são críticos para o Órgão.

Ação de Contingência:

1 - Notificar o fornecedor e acompanhar seus esforços para normalizar os níveis mínimos de serviço.

2 - Aplicação das sanções previstas no Edital.

Responsáveis: Secretaria de Administração de Planejamento, fiscais e gestores dos contratos.

RISCO 14: Solução não operante

Probabilidade: Média

Impacto: Alto

Dano: Paralisação na prestação de serviços por não implantação da solução.

Ação Preventiva:

1 - Definir coerentemente um cronograma de implantação da solução.

2 - Acompanhar e fiscalizar constantemente o cronograma de execução;

Ação de Contingência:

1 - Advertir à CONTRATADA.

2 - Aplicação das sanções previstas no Edital.

Responsáveis: Secretaria de Administração de Planejamento, fiscais e gestores do contrato.

22. POSICIONAMENTO CONCLUSIVO SOBRE A VIABILIDADE E RAZOABILIDADE DA CONTRATAÇÃO

Diante do exposto, declara-se viável a contratação pretendida do ponto de vista técnico e gerencial do contrato, sendo necessária análise de viabilidade econômico-financeira e jurídica pelas autoridades



MUNICÍPIO DE DOM JOAQUIM

CNPJ Nº: 18.303.198/0001-48

ESTADO DE MINAS GERAIS

competente para que ela possa tomar ciência do ato e as providências cabíveis.

Keoman Tárík Nascimento

Secretaria Municipal de Administração e Planejamento

Engenheiro Civil – Crea-MG: 206.059/D

Ederson Freitas da Silva

Secretaria Municipal de Obras e Serviços Urbanos

ANEXO X – ART MORRO “SÃO THOMAZ” – Disponibilizado separadamente.

ANEXO XI – PROJETO MORRO “SÃO THOMAZ” – Disponibilizado separadamente.

ANEXO XII- BDI MORRO “SÃO THOMAZ” – Disponibilizado separadamente.

ANEXO XIII- PLANILHA ORÇAMENTÁRIA DE CUSTO MORRO “SÃO THOMAZ” – Disponibilizado separadamente.

ANEXO XIV – CRONOGRAMA FÍSICO FINANCEIRO MORRO “SÃO THOMAZ” – Disponibilizado separadamente.

ANEXO XV –CRONOGRAMA DE EVENTOS MORRO “SÃO THOMAZ” – Disponibilizado separadamente.

ANEXO XVI- QUADRO DE COMPOSIÇÃO DE INVESTIMENTO MORRO “SÃO THOMAZ” – Disponibilizado separadamente.

ANEXO XVII- RELATORIO RESUMO DO EMPREENDIMENTO MORRO “SÃO THOMAZ” – Disponibilizado separadamente.

ANEXO XVIII – PROJETO BÁSICO MORRO “SÃO THOMAZ” – Disponibilizado separadamente.



MUNICÍPIO DE DOM JOAQUIM

CNPJ Nº: 18.303.198/0001-48

ESTADO DE MINAS GERAIS

ANEXO – XIX

ESTUTO TÉCNICO PRELIMINAR MORRO BEIRA RIO “ZÉ JORGE.”



ESTUDO TÉCNICO PRELIMINAR

EXECUÇÃO DE PAVIMENTO EM BLOQUETE SEXTAVADO ESP. : 8CM,
COM EXECUÇÃO DE BASE, SUB-BASE E SUBLEITO NO TRECHO
DE ESTRADA VICINAL NA COMUNIDADE RURAL DE BEIRA RIO
– MORRO DO ZÉ JORGE, TOTALIZANDO APROXIMADAMENTE
2.500 METROS QUADRADOS CALÇAMENTO.



MUNICÍPIO DE DOM JOAQUIM

CNPJ Nº: 18.303.198/0001-48

ESTADO DE MINAS GERAIS

1. INTRODUÇÃO

O presente Estudo Técnico Preliminar estabelece os requisitos mínimos adequados a serem observados e os parâmetros e diretrizes a serem adotadas por empresa contratada para execução de pavimento em bloquete sextavado esp.:8cm, com execução de base, sub-base e subleito no trecho de estrada vicinal na Comunidade Rural de Beira Rio - Morro do Zé Jorge, totalizando aproximadamente 2.500 metros quadrados calçamento, sob a responsabilidade da Prefeitura Municipal de Dom Joaquim, com edifício-sede localizado à Praça Cônego Firmiano, nº. 40 - Centro, CEP: 35.865-000, Dom Joaquim/MG de modo a oferecer nível adequado de desempenho, atendendo às necessidades da CONTRATANTE, e ainda orienta, descreve e disciplina todos os procedimentos e critérios que deverão estabelecer o relacionamento técnico entre a CONTRATADA e a CONTRATANTE.

2. OBJETO

Contratação de empresa especializada para prestação de **SERVIÇOS EXECUÇÃO DE PAVIMENTO EM BLOQUETE SEXTAVADO ESP.:8CM, COM EXECUÇÃO DE BASE, SUB-BASE E SUBLEITO NO TRECHO DE ESTRADA VICINAL NA COMUNIDADE RURAL DE BEIRA RIO - MORRO DO ZÉ JORGE, TOTALIZANDO APROXIMADAMENTE 2.500 METROS QUADRADOS CALÇAMENTO**, sob a responsabilidade da Prefeitura Municipal de Dom Joaquim, com Edifício-sede localizado à Praça Cônego Firmiano, nº. 40 - Centro, CEP: 35.865-000, Dom Joaquim/MG, nas quantidades e exigências estabelecidas neste documento.

3. DESCRIÇÃO DA NECESSIDADE DA CONTRATAÇÃO

A obra apresentada trata-se de uma execução de pavimento em bloquete sextavado esp.:8cm, com execução de base, sub-base e subleito no trecho de estrada vicinal na Comunidade Rural de Beira Rio - Morro do Zé Jorge, totalizando aproximadamente 2.500 metros quadrados calçamento, que tem por objetivo ofertar aos munícipes vias com situação de tráfego adequadas ao trânsito local.

O Morro do Zé Jorge, via objeto da obra, está localizado em uma importante área rural que dá acesso direto como rota alternativa ao município vizinho de Carmésia.

Praça Cônego Firmiano nº 40 - Centro - Dom Joaquim - Minas Gerais - CEP: 35.865-000

TELEFAX: (31) 3866-1212 e 3866-1399 - e-mail: prefeitura@domjoaquim.mg.gov.br



MUNICÍPIO DE DOM JOAQUIM

CNPJ Nº: 18.303.198/0001-48

ESTADO DE MINAS GERAIS

O calçamento do trecho indicado em projeto melhorará o acesso do Município a sua residência e diminuirá o assoreamento existente.

A intenção é evitar o transtorno aos moradores que se utilizam desta via e principalmente para os moradores de frente a este trecho que convivem com lama nos dias de chuva e muita poeira nas épocas de estiagem.

Portanto o calçamento visa solucionar este problema e finalmente dar complemento na sua totalidade dando ao leito carroçável o devido acabamento e cobrindo a via com pavimentação recuperando o trecho em Bloquete, além de proporcionar a execução de guias e sarjetas.

Para complementar o referido objeto desta licitação, serão realizados em conjunto com a infraestrutura de pavimentação de piso em concreto intertravado com bloco sextavado, a execução de tubulação nos pontos baixos da referida via, direcionando devidamente as águas pluviais para fora do leito carroçável.

Portanto, conseguir realizar esta obra, significará uma importante infraestrutura urbana, que não só facilitará o acesso de pais e crianças que dependem desta via para chegar aos seus lares, mas também eliminando o problema nos dias de chuva e aumentando a segurança local, através da uniformidade do leito carroçável no seu trajeto por inteiro.

4. ÁREA REQUISITANTE

ÁREA REQUISITANTE	RESPONSÁVEL
Secretaria Municipal de Obras e Serviços Urbanos	Ederson Freitas da Silva

5. METODOLOGIA

A presente licitação será realizada por meio de processo licitatório, na modalidade de Concorrência Eletrônica, observado os dispositivos legais, notadamente os princípios da Lei nº 14.133/2021.

Em razão das características do serviço objeto desta licitação, a necessidade de contratação de empresa de engenharia especializada em execução de pavimentações, em virtude da sua natureza onde se deve seguir o projeto apresentado e onde é possível estimar previamente os itens e quantitativos a serem demandados pela obra, como regra e

Praça Cônego Firmiano nº 40 - Centro - Dom Joaquim - Minas Gerais - CEP: 35.865-000

TELEFAX: (31) 3866-1212 e 3866-1399 - e-mail: prefeitura@domjoaquim.mg.gov.br



MUNICÍPIO DE DOM JOAQUIM

CNPJ Nº: 18.303.198/0001-48

ESTADO DE MINAS GERAIS

recomendação utilizou-se as planilhas de referências como base para elaboração do orçamento: SINAPI-MG, SEINFRA-MG, SICRO-MG e SUDECAP, por se tratar de instrumento que é indicado pelo Decreto nº 7.983 de 8 de abril 2013 e que estabelece regras e critérios para elaboração do orçamento de referência de obras e serviços de engenharia, contratados e executados com recursos dos orçamentos do município (recursos próprios - Fonte 00 e vinculados a programas cofinanciados por outras esferas de governo).

A classificação das propostas será pelo critério de "MENOR PREÇO" ofertado sobre o lote considerando planilhas referências como: SINAPI-MG, SEINFRA-MG, SICRO-MG e SUDECAP, admitindo-se, no máximo 02 (duas) casas decimais.

Será adotado um BDI referencial da obra/serviço de acordo com o modelo matemático simplificado proposto no Projeto Básico/Termo de Referência.

6. DESCRIÇÃO DOS REQUISITOS NECESSÁRIOS

A presente aquisição será realizada por meio de processo licitatório, na modalidade de Concorrência Eletrônica, usado sempre que o objeto possuir padrões de desempenho e qualidade que possam ser objetivamente definidos pelo edital, por meio de especificações usuais de mercado, conforme consta no art. 29 da Lei Federal 14.133.

Os serviços listados no presente documento serão realizados de acordo com o projeto apresentado à licitante para qual for adjudicado os serviços especificados, obterão apenas o direito a exclusividade de fornecimento até o término da vigência contratual. Isto posto, alertamos que esta Administração não se responsabiliza por eventuais prejuízos financeiros.

Os serviços licitados deverão ser fornecidos imediatamente no local previsto no presente Estudo Técnico Preliminar, pelo valor de aprovado no processo, sendo proibida a cobrança de qualquer outra despesa que venha a interferir no valor contratado.

Fica assegurado o direito a licitante contratada ter seus preços reajustados, de modo a obter o equilíbrio econômico-financeiro, exceto quando o serviço tiver sido empenhado e/ou emitida a ordem de serviço.

O licitante fica obrigado a emitir tantas quantas forem às notas fiscais necessárias por prestação de serviço, haja vista que o mesmo dar-se-á mediante prestação por etapas previstas no cronograma físico-financeiro.

Praça Cônego Firmiano nº 40 - Centro - Dom Joaquim - Minas Gerais - CEP: 35.865-000

TELEFAX: (31) 3866-1212 e 3866-1399 - e-mail: prefeitura@domjoaquim.mg.gov.br



MUNICÍPIO DE DOM JOAQUIM

CNPJ Nº: 18.303.198/0001-48

ESTADO DE MINAS GERAIS

7. DA DURAÇÃO INICIAL DO CONTRATO

Os serviços referentes à contratação em questão se enquadram como serviços comuns de engenharia e obras, ou seja, aqueles que configuram construção ou desenvolvimento de um projeto desde o começo.

Por este motivo, a vigência do futuro contrato poderá ser de 3(três) meses, contado da data de sua assinatura, podendo ser prorrogado sucessivamente, respeitado os dispostos nos arts. 106 e 107 da Lei n. 14.133/2021.

A Administração também terá a opção de extinguir o contrato, sem ônus, quando não dispuser de créditos orçamentários para sua continuidade ou quando entender que o contrato não mais lhe oferece vantagem.

Vale ressaltar que toda prestação de serviços contratado pelo Município não gera vínculo empregatício entre os empregados da contratada e a Administração, vedando-se qualquer relação entre estes que caracterize pessoalidade e subordinação.

8. ESTIMATIVA DAS QUANTIDADES A SEREM CONTRATADAS

A presente licitação deverá ser na modalidade CONCORRÊNCIA ELETRÔNICA do tipo menor preço sendo o seu julgamento sobre menor preço.

ITEM	QUANTIDADE
Execução de pavimentação intertravada, espessura 8 cm, em trecho de morro da estrada na Comunidade Rural do Beira Rio - Zé Jorge.	2.500,00 m2

9. LEVANTAMENTO DE MERCADO

Dentre as soluções existentes no mercado e que se coadunem com as normas legais atinentes às compras públicas, seria possível:

Praça Cônego Firmiano nº 40 - Centro - Dom Joaquim - Minas Gerais - CEP: 35.865-000

TELEFAX: (31) 3866-1212 e 3866-1399 - e-mail: prefeitura@domjoaquim.mg.gov.br



MUNICÍPIO DE DOM JOAQUIM

CNPJ Nº: 18.303.198/0001-48

ESTADO DE MINAS GERAIS

- 1) realizar o serviço de pavimentação intertravada com lajotas hexagonais de concreto e drenagem pluvial da via;
- 2) realizar o serviço de pavimentação asfáltica e drenagem pluvial da via;
- 3) realizar o serviço de pavimentação com paver de concreto e drenagem pluvial da via.

Como sabido, toda aquisição se constitui de pontos positivos e pontos negativos. Abaixo, além dos pontos de cunho eminentemente financeiro, tentar-se-á abordar as principais vantagens e desvantagens de cada solução até aqui encontradas.

Na primeira hipótese, ou seja, realizar o serviço de pavimentação intertravada com lajotas hexagonais de concreto e drenagem pluvial da via, destacam-se as seguintes vantagens:

- a) Torna os serviços de manutenção de equipamentos de infraestrutura de outras concessionárias mais rápidos e de fácil acabamento, tais como tubulação de abastecimento de água, rede de esgotamento sanitário;
- b) A manutenção do próprio pavimento é mais rápida e de menor custo, visto que as peças podem ser trocadas individualmente ou retiradas individualmente para manutenção na base.
- c) A solução sempre tem boa aceitação dos moradores onde a mesma é implantada.

Por outro lado, há de se considerar as desvantagens, sobretudo as imediatas, das quais destacam-se:

- a) É solução, geralmente, de custo mais alto que a pavimentação asfáltica;
- b) Manutenção frequente: As lajotas de concreto tendem a se soltar e deslocar ao longo do tempo, o que resulta em um custo considerável de manutenção;
- b) Risco de desníveis: O deslocamento das lajotas cria desníveis na superfície da via, aumentando o atrito, podendo gerar um ruído excessivo, o que pode causar desconforto aos moradores e usuários das vias adjacentes;
- c) Deterioração estética: Com o tempo, as lajotas de concreto podem ficar desgastadas e manchadas, resultando em uma aparência menos atraente para as vias e áreas urbanas;

Praça Cônego Firmiano nº 40 - Centro - Dom Joaquim - Minas Gerais - CEP: 35.865-000

TELEFAX: (31) 3866-1212 e 3866-1399 - e-mail: prefeitura@domjoaquim.mg.gov.br



MUNICÍPIO DE DOM JOAQUIM

CNPJ Nº: 18.303.198/0001-48

ESTADO DE MINAS GERAIS

As desvantagens acima indicadas implicam em recursos financeiros despendidos por parte do município não só na etapa de implantação da pavimentação, mas também nas constantes manutenções.

Na segunda hipótese, ou seja, realizar o serviço de pavimentação asfáltica e drenagem pluvial da via, destacam-se as seguintes vantagens:

- a) A solução tem sempre boa aceitação dos moradores onde a mesma é implantada;
- b) Suavidade e conforto de condução: O asfalto proporciona uma superfície uniforme e suave, o que resulta em uma condução confortável para quem for utilizar a via;
- c) O processo da camada final da pavimentação é mais rápido.

Por outro lado, há de se considerar as desvantagens, sobretudo as imediatas, das quais destacam-se:

- a) Torna os serviços de manutenção de equipamentos de infraestrutura de outras concessionárias menos ágeis e de difícil acabamento, tais como tubulação de abastecimento, rede de esgotamento sanitário;
- b) A manutenção do próprio pavimento é mais demorada e tem maior custo, visto que as empresas que fazem o serviço de pavimentação asfáltica consideram pouco atrativos os serviços com pequenas áreas pelo custo da mobilização e desmobilização.

As desvantagens acima indicadas implicam em grande tempo despendido, além do custo teoricamente imprevisível a curto prazo.

Na terceira hipótese, ou seja, realizar o serviço de pavimentação com paver de concreto e drenagem pluvial da via, destacam-se as seguintes vantagens:

- a) Durabilidade e resistência condizentes com a via em questão;
- b) Custo muito parecido com a lajota hexagonal de concreto;
- c) Facilidade de reparo: Se um paver individual se danificar ou quebrar, ele pode ser facilmente substituído sem perturbar o restante da pavimentação. Isso permite manutenção localizada, resultando em menor tempo e custo de reparo;



MUNICÍPIO DE DOM JOAQUIM

CNPJ Nº: 18.303.198/0001-48

ESTADO DE MINAS GERAIS

d) Torna os serviços de manutenção de equipamentos de infraestrutura de outras concessionárias mais rápidos e de fácil acabamento, tais como tubulação de abastecimento, rede de esgotamento sanitário;

e) Proporciona um acabamento de melhor qualidade, comparado com a lajota, trazendo mais harmonia para essa região, onde encontramos uma área com um belo paisagismo, interagindo dessa forma para uma melhor estética no entorno.

Por outro lado, há de se considerar as desvantagens, sobretudo as imediatas, das quais destacam-se:

a) Tempo de instalação: A pavimentação com paver de concreto pode levar mais tempo para ser concluída em comparação com outros métodos, devido à necessidade de colocação individual dos blocos e ao processo de compactação;

b) Limpeza e manutenção: Os espaços entre os pavers podem acumular sujeira, detritos e ervas daninhas.

Assim, considerando os dados até aqui levantados, bem como as características da via objeto do estudo, a primeira opção, que é realizar o serviço de pavimentação intertravada com lajotas hexagonais de concreto e drenagem pluvial da via, por ora, ao que tudo indica, é a melhor solução a ser implantada no trecho do morro na Comunidade Rural do Beira Rio - Zé Jorge para execução de pavimentação e drenagem pluvial.

10. ESTIMATIVA DO VALOR DA CONTRATAÇÃO

Devido ao fato de cada morro em estrada rural no município possuir suas próprias particularidades, em termos topográficos, de drenagem e outras, não há como precisar um valor da contratação exata, podendo haver, portanto, necessidade de serviços inicialmente não previstos, mas essenciais à qualidade e eficiência do conjunto da obra.

A estimativa do valor da contratação é de R\$ 864.311,01 (Oitocentos e Sessenta e quatro mil trezentos e onze reais e um centavo), conforme planilha orçamentária anexo do Projeto Básico/Termo de Referência.

11. DESCRIÇÃO DA SOLUÇÃO COMO UM TODO



MUNICÍPIO DE DOM JOAQUIM

CNPJ Nº: 18.303.198/0001-48

ESTADO DE MINAS GERAIS

A contratação de Empresa de Engenharia para Execução de Obras para pavimentação em bloquetes de Bloquetes, meio fio e sarjeta, no trecho de morro da Comunidade Rural do Beira rio - Zé Jorge, encontra-se delimitada neste Estudo Técnico Preliminar (ETP) a partir dos seguintes requisitos:

- a) Definição do local dos serviços;
- b) Definição dos serviços a serem executados: Após levantamentos verificou-se que os serviços a serem contratados serão, em suma, pavimentação em bloquetes, meio fios e sarjeta, sendo a execução da obra pautada nos seguintes serviços:
 - Serviços Preliminares;
 - Terraplenagem/Calçamento
 - Meio Fio/Sarjeta;

A definição da metodologia executiva é adotada, obrigatoriamente, de acordo com as normas técnicas vigentes. Para cada serviço, existe uma metodologia especial. Portanto, essas definições estarão pormenorizadas no Projeto Básico elaborado pela equipe técnica.

Sobre a definição do prazo da obra estima-se que o prazo de execução seja de 03 (três) meses.

Definição das unidades de medida para quantificação dos serviços e delimitação dos preços unitários deverá estar explicitados na planilha orçamentária, cujos quantitativos foram obtidos por meio de levantamento de dados com vistas às necessidades da obra a ser executada.

Facultar, à contratada, a possibilidade de visita técnica para conhecimento do local onde serão executados os serviços, dos acessos disponíveis, da logística de transporte, e de todas as dificuldades que possam interferir na execução dos serviços.

12. JUSTIFICATIVA PARA O (NÃO) PARCELAMENTO

O não parcelamento das obras é mais satisfatório do ponto de vista da eficiência técnica, por manter a qualidade do investimento, haja vista que o gerenciamento permanece o tempo todo a cargo de um mesmo



MUNICÍPIO DE DOM JOAQUIM

CNPJ Nº: 18.303.198/0001-48

ESTADO DE MINAS GERAIS

administrador, oferecendo um maior nível de controle pela Administração na execução das obras e serviços, cumprimento de cronograma e observância de prazos com a concentração da responsabilidade da construção e garantia dos resultados. Ressalta-se que em obras com serviços inter-relacionados, o atraso em uma etapa construtiva implica em atraso nas demais etapas, ocasionando aumento de custo e comprometimento dos marcos intermediários e final de entrega da obra. Pelas razões expostas, recomenda-se que a contratação não seja parcelada, por não ser vantajoso para a administração pública ou representar prejuízo ao conjunto ou ao complexo do objeto a ser contratado.

13. RESULTADOS PRETENDIDOS

Além de melhorar a trafegabilidade e segurança, a pavimentação em questão contribuirá com a mobilidade nesta localidade, considerando que o trecho em questão é anualmente apontando como ponto de interrupção de tráfego devida a lama nos períodos de chuva. Ademais, a pavimentação do trecho permitirá o escoamento de produção rural e se estabelecerá como alternativa de deslocamento entre o município de Dom Joaquim e Carmésia, aumentando e favorecendo a opções para acessar outras rotas locais.

Pretende-se contratar serviços de pavimentação em Bloquetes sextavados em preços compatíveis com o mercado, utilizando-se as tabelas referenciais oficiais (SINAPI, SICRO, SEINFRA-MG e SUDECAP).

14. PROVIDÊNCIAS A SEREM ADOTADAS

A CONTRATADA deverá assegurar os recursos materiais necessários para a execução dos serviços que lhe forem demandados e utilizar as melhores práticas, capacidade técnica, materiais, recursos humanos e supervisão técnica e administrativa, a fim de garantir a qualidade dos serviços. Para tanto a CONTRATANTE permitirá o livre acesso das pessoas autorizadas da CONTRATADA, durante o horário de expediente, às dependências do órgão, desde que devidamente identificadas.

A Fiscalização acompanhará e cobrará da contratada o cumprimento das suas obrigações, no entanto, cabe a esta, a responsabilidade por todos os atos que cometer em discordância às exigências do edital e seus



MUNICÍPIO DE DOM JOAQUIM

CNPJ Nº: 18.303.198/0001-48

ESTADO DE MINAS GERAIS

anexos, independente do acompanhamento realizado pelo Fiscal do Contrato.

14. CONTRATAÇÃO CORRELATAS E/OU INTERDEPENDENTES

Durante a etapa de planejamento da contratação, foi definido que a adjudicação do objeto será feita a uma única empresa vencedora, uma vez que as licitantes deverão apresentar atestados de capacidade técnica para a realização do objeto a ser contratado.

15. POSSÍVEIS IMPACTOS AMBIENTAIS E RESPECTIVAS MEDIDAS DE TRATAMENTO

Respeitados os princípios da razoabilidade e da proporcionalidade, a CONTRATADA deverá adotar práticas de sustentabilidade e de natureza ambiental no fornecimento dos produtos e na contratação dos serviços, observando, no que for cabível, o Decreto nº 7.746/2012, que regulamenta o art. 5º da Lei nº 14.133/2021, para estabelecer critérios, práticas e diretrizes para a promoção do desenvolvimento nacional sustentável nas contratações realizadas pela administração pública federal, a Instrução Normativa nº 01 de 19 de janeiro de 2010 da Secretaria de Logística e Tecnologia da Informação do Ministério do Planejamento, Orçamento e Gestão, que versa sobre critérios de sustentabilidade ambiental na aquisição de bens, contratação ou obras pela Administração Pública Federal direta, autárquica e fundacional, e a Lei nº 12.305 de 02 de agosto de 2010, que Institui a Política Nacional de Resíduos Sólidos.

Os materiais e equipamentos a serem utilizados nas edificações devem atender a critérios de sustentabilidade, tais como: segurança, durabilidade e eficiência, de modo a gerar menos resíduos, menor desperdício e menor impacto ambiental. Racionalizar o uso de substâncias potencialmente tóxicas e substituí-las, sempre que possível, por outras atóxicas ou de menor toxicidade. Usar produtos de limpeza que obedeçam às classificações e especificações determinadas pela ANVISA.

De modo a mitigar os possíveis impactos ambientais gerados pelo desenvolvimento dos serviços, a futura contratada deverá observar, entre outros:



MUNICÍPIO DE DOM JOAQUIM

CNPJ Nº: 18.303.198/0001-48

ESTADO DE MINAS GERAIS

- a) redução do uso de copos descartáveis quando da prestação dos serviços nas dependências do órgão;
- b) destinação de forma ambientalmente adequada dos materiais e equipamentos que foram utilizados na prestação de serviços.
- c) realizar a separação dos resíduos recicláveis descartados pela Administração, na fonte geradora, e a coleta seletiva do papel para reciclagem, promovendo sua destinação às associações e cooperativas dos catadores de materiais recicláveis, nos termos do Decreto nº 5.940/2006, ou outra forma de destinação adequada, quando for o caso;
- d) acondicionar adequadamente e de forma diferenciada, os resíduos sólidos reutilizáveis e recicláveis, para fins de disponibilização à coleta seletiva;
- e) adotar boas práticas de otimização de recursos, redução de desperdícios e redução da poluição, tais como: racionalização do uso de substâncias potencialmente tóxicas/poluentes; substituição de substâncias tóxicas por outras atóxicas ou de menor toxicidade; utilização de produtos de limpeza e conservação de superfícies e objetos inanimados que obedeçam às especificações determinadas pela ANVISA; racionalização/economia no consumo de energia elétrica e água;

A contratada deverá também:

Realizar um treinamento interno para seus empregados, para redução de consumo de energia elétrica, de consumo de água e redução de produtos de resíduos sólidos, observadas as normas ambientais vigentes;

Treinar e capacitar periodicamente os empregados em boas práticas de redução de desperdício e poluição;

Fornecer aos empregados os equipamentos de segurança que se fizerem necessários para a execução dos serviços; Respeitar as Normas Brasileiras - NBR - publicadas pela Associação Brasileira de Normas Técnicas - ABNT - sobre resíduos sólidos; Reciclagem/destinação adequada dos resíduos gerados nas atividades.

Apresentar declaração de que tem pleno conhecimento das condições necessárias para a prestação do serviço.

Qualquer instalação, equipamento ou processo, situado em local fixo, que libere ou emita matéria para a atmosfera, por emissão pontual ou fugitiva, utilizado na execução contratual, deverá respeitar os limites máximos de emissão de poluentes admitidos na Resolução CONAMA nº 382,

Praça Cônego Firmiano nº 40 - Centro - Dom Joaquim - Minas Gerais - CEP: 35.865-000

TELEFAX: (31) 3866-1212 e 3866-1399 - e-mail: prefeitura@domjoaquim.mg.gov.br



MUNICÍPIO DE DOM JOAQUIM

CNPJ Nº: 18.303.198/0001-48

ESTADO DE MINAS GERAIS

de 26/12/2006, e legislação correlata, de acordo com o poluente e o tipo de fonte; quanto a resíduos da construção cível, seguir o que dispõe a Resolução CONAMA nº 307, de 5 de Julho de 2002.

Na execução contratual, conforme o caso, a emissão de ruídos não poderá ultrapassar os níveis considerados aceitáveis pela Norma NBR 10151 - Avaliação do Ruído em áreas Habitadas visando o conforto da comunidade, pela Associação Brasileira de Normas Técnicas - ABNT, ou aqueles estabelecidos na NBR 10152 - Níveis de Ruído para conforto acústico, da Associação Brasileira de Normas Técnicas - ABNT, nos termos da Resolução CONAMA nº 01, 08/03/90, e legislação correlata.

Embora os possíveis impactos ambientais decorrentes da contratação em discussão, sejam poucos e/ou ainda, sejam de baixo afetação podendo ser prevenidos e minimizados, poderá ser solicitado que a empresa vencedora apresente, caso seja fabricante, licença ambiental e certificado, emitidos por órgão competente, atestando a destinação dos resíduos industriais de acordo com exigências de âmbito Federal, Estadual e Municipal.

16. DA EXECUÇÃO DO OBJETO

Somente serão medidos os serviços efetivamente executados e concluídos, com os materiais e produtos já instalados, após a atestação pela fiscalização e não serão medidos para efeito de pagamento somente a entrega dos materiais/produtos.

Somente será considerada a primeira medição, mediante apresentação pela CONTRATADA da Matrícula da Obra junto ao INSS, bem como a ART da obra/profissional responsável - engenheiro ou arquiteto, pois sem a apresentação completa destes documentos é que será procedida a análise da primeira medição.

17. DAS ESPECIFICAÇÕES MÍNIMAS DO OBJETO

As especificações mínimas do objeto - MATERIAIS, PRODUTOS e MÃO DE OBRA a serem empregados na execução e as condições mínimas a serem exigidas para a PRESTAÇÃO DOS SERVIÇOS estão anexados no edital que serão publicadas como anexo e caso necessite, poderão ser gravadas em mídia eletrônica



MUNICÍPIO DE DOM JOAQUIM

CNPJ Nº: 18.303.198/0001-48

ESTADO DE MINAS GERAIS

No edital e na referida MÍDIA ELETRÔNICA e nos ARQUIVOS DIGITAIS, constarão todo o conteúdo da descrição do objeto, tais como: o(s) projeto(s); memorial descritivo com todas as explicações necessárias para execução do serviço com emprego de materiais e produtos; localização para execução do objeto; planilha orçamentária com descrição e especificações dos itens com valores unitários e totais; composição do BDI; ISS (percentual local); cronograma físico financeiro.

18. PREVISÃO NO PLANO DE CONTRATAÇÕES ANUAL

Embora ainda não haja de modo formal, em âmbito municipal, de um plano de contratação anual, pela natureza de ser meio de sustentação às atividades de suporte do Município, a presente contratação é realizada anualmente, e se pode afirmar, ainda que indiretamente, que está prevista na Lei Orçamentária Anual e no rol de aquisições anuais.

19. REQUISITOS DA CONTRATAÇÃO

Da solução ora tratada, ou seja, a execução da pavimentação intertravada, num primeiro momento, o principal requisito básico é que a empresa licitante tenha acervo técnico e profissionais habilitados para executar os serviços.

a) Apresentar no mínimo um atestado de comprovação de aptidão para desempenho de atividade compatível com o objeto da licitação - ATESTADO DE CAPACIDADE TÉCNICA, fornecido por pessoa jurídica de direito público ou privado, em papel timbrado, com carimbo de identificação do assinante, afirmando e comprovando a licitante já ter fornecido satisfatoriamente itens idênticos ou similares ao objeto deste processo licitatório;

ITEM	QUANTIDADE LICITADA	QUANTIDADE EXIGIDA NOS ATESTADOS
Execução de pavimentação in-tertravada, espessura 8 cm, em trecho de morro da estrada na Comunidade Rural do Beira Rio - Zé Jorge.	2.500,00 m ²	1.250,00 m ²



MUNICÍPIO DE DOM JOAQUIM

CNPJ Nº: 18.303.198/0001-48

ESTADO DE MINAS GERAIS

a.1) No atestado deverá constar também o endereço completo, se houver, do órgão/pessoa emitente, para eventuais esclarecimentos;

a.2) Poderão ser somados atestados a fim de atingir a quantidade indicada no subitem anterior;

b) Certidão de Registro de Pessoa Jurídica (licitante) no Conselho de Classe competente DO DOMICÍLIO OU SEDE do Licitante, com validade na data da sessão pública, comprovando o registro ou inscrição da empresa licitante na entidade profissional competente, com indicação do responsável técnico;

b.1) No caso de a empresa licitante não ser registrada no Conselho Competente de Minas Gerais, deverá ser providenciado o visto deste órgão regional por ocasião da assinatura do Contrato;

c) Certidão atualizada de Registro de Pessoa Física do responsável técnico no Conselho de Classe Competente, com validade na data da sessão pública, comprovando o registro ou inscrição do profissional na entidade profissional competente.

20. DA SUBCONTRATAÇÃO

A subcontratação do objeto licitado deverá obedecer aos limites estabelecidos pela Lei Federal nº 14.133/21 e Lei Complementar nº 147/2014, e deverá ter anuência prévia da fiscalização.

21. ANÁLISE DE RISCOS

A análise de riscos permite a identificação, avaliação e gerenciamentos dos riscos relacionados à contratação.

Os riscos analisados foram organizados em duas categorias:

a) Riscos que possam comprometer o sucesso dos processos de contratação.

b) Riscos de gestão contratual.

Para cada risco identificado, define-se: a probabilidade de ocorrência dos eventos, os possíveis danos potenciais em caso de acontecimento, possíveis ações preventivas e contingências, bem como a identificação de responsáveis por ação.

Após a identificação e classificação, deve-se executar uma análise qualitativa e quantitativa. A análise qualitativa dos riscos é

Praça Cônego Firmiano nº 40 - Centro - Dom Joaquim - Minas Gerais - CEP: 35.865-000

TELEFAX: (31) 3866-1212 e 3866-1399 - e-mail: prefeitura@domjoaquim.mg.gov.br



MUNICÍPIO DE DOM JOAQUIM

CNPJ Nº: 18.303.198/0001-48

ESTADO DE MINAS GERAIS

realizada por meio da classificação escalar da probabilidade e do impacto, conforme a tabela de referência a seguir.

CLASSIFICAÇÃO	VALOR
BAIXO	5,00
MÉDIO	10,00
ALTO	15,00

Tabela 01: Escala qualitativa de classificação

A análise qualitativa dos riscos consiste na classificação conforme a relação entre a probabilidade e o impacto, tal classificação resultará no nível do risco e direcionará as ações relacionadas aos riscos durante a fase de planejamento e gestão do contrato. A tabela a seguir apresenta a Matriz Probabilidade x Impacto, instrumento responsável pela definição dos critérios quantitativos de classificação do nível de risco.

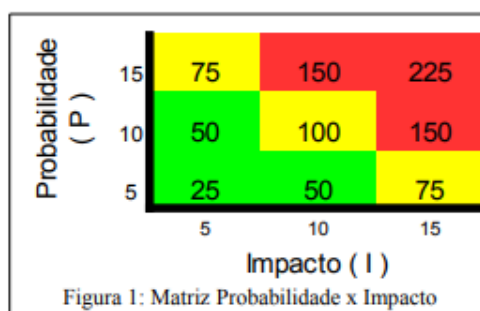

O produto da probabilidade pelo impacto de cada risco deve se enquadrar em uma região da matriz probabilidade x impacto. Caso o risco enquadre-se na região verde, seu nível de risco é entendido como baixo, logo admite-se a aceitação do mesmo ou adoção das medidas preventivas, através do uso de controles de segurança. Se estiver na região amarela, entende-se como médio; e se estiver na região vermelha, entende-se como nível de risco alto.

Nos casos de riscos classificados como médio e alto, deve-se adotar obrigatoriamente os controles de segurança previstos. A tabela a seguir apresenta uma síntese dos riscos identificados e classificados neste documento.



MUNICÍPIO DE DOM JOAQUIM

CNPJ Nº: 18.303.198/0001-48

ESTADO DE MINAS GERAIS

ID	RISCO	RELACIONADO AO (À) :	P1	I2	NÍVEL DO RISCO (P X I)
R1	Não aprovação do Planejamento da Contratação	Processo de Contratação	5,00	15,00	75,00
R2	Morosidade na execução do processo licitatório	Processo de Contratação	10,00	15	150,00
R3	Falta de fornecedores	Processo de Contratação	10,00	10	100,00
R4	Suspensão do licitatório em face de impugnações	Processo de Contratação	5,00	15	75,00
R5	Ausência de recursos orçamentários ou financeiros	Processo de Contratação	10,00	15	150,00
R6	Valores licitados superiores aos estimados para a solução	Processo de Contratação			75,00
R7	Licitação deserta	Processo de Contratação			75,00
R8	Incapacidade de execução do contrato	Gestão Contratual			75,00
R9	Incapacidade de atendimento a futuras expansões do contrato	Gestão Contratual			50,00

Praça Cônego Firmiano nº 40 - Centro - Dom Joaquim - Minas Gerais - CEP: 35.865-000

TELEFAX: (31) 3866-1212 e 3866-1399 - e-mail: prefeitura@domjoaquim.mg.gov.br



MUNICÍPIO DE DOM JOAQUIM

CNPJ Nº: 18.303.198/0001-48

ESTADO DE MINAS GERAIS

R10	Inobservância dos procedimentos formais previstos no Edital sem comprometer a qualidade	Gestão Contratual			25,00
R11	Segurança das informações	Gestão Contratual			225,00
R12	Interrupção do serviço	Gestão Contratual			225,00
R13	Baixa qualidade no serviço prestado	Gestão Contratual			100,00
R14	Solução não operante	Gestão Contratual			150,00

Tabela 2: Tabela de relação de riscos identificados.

LEGENDA:

P1 - PROPABILIDADE; I2 - IMPACTO



MUNICÍPIO DE DOM JOAQUIM

CNPJ Nº: 18.303.198/0001-48

ESTADO DE MINAS GERAIS

RISCO 01: Não aprovação do Planejamento da Contratação

Probabilidade: Baixa

Impacto: Alto

Dano: Atraso no processo de contratação

Ação Preventiva:

- 1 - Reuniões com autoridades superiores para alinhamento e aprovação dos estudos e planejamento;
- 2 - Estabelecer procedimentos para que a área administrativa acompanhe a elaboração dos estudos e planejamento, evitando envios e devoluções do processo.

Ação de Contingência:

- 1 - Convocação de reunião extraordinária da equipe de planejamento para realização dos ajustes necessários para encaminhamento do processo.

Responsáveis: Secretaria de Planejamento e Administração.

RISCO 02: Morosidade na execução do processo licitatório

Probabilidade: Médio

Impacto: Alto

Dano: Término do atual contrato e conseqüente interrupção do serviço; Indisponibilidade de serviços prestados aos usuários internos e a comunidade externa; Perda dos recursos financeiros.

Ação Preventiva:

- 1 - Reuniões com as áreas envolvidas para alinhamento;
- 2 - Controle do cronograma da licitação por todas as áreas envolvidas.
- 3 - Entregar todos os pré-requisitos da contratação de forma organizada e dentro dos prazos.

Ação de Contingência:



MUNICÍPIO DE DOM JOAQUIM

CNPJ Nº: 18.303.198/0001-48

ESTADO DE MINAS GERAIS

1 - Alocação de recursos humanos dedicados ao planejamento.

Responsáveis: Secretaria de Planejamento e Administração.

RISCO 03: Falta de fornecedores

Probabilidade: Médio

Impacto: Médio

Dano: Impossibilidade de atendimento dos serviços; Indisponibilidade de serviços prestados a comunidade externa.

Ação Preventiva:

1 - Consultar com antecedência Órgãos da Administração Pública municipal sobre a possibilidade de atender a atual demanda das secretarias requisitantes.

Ação de Contingência:

1 - Caso não se consiga identificar fornecedores que possam fornecer os serviços com as características de segurança e técnica de acordo com o que rege a atual legislação, ou se os existentes não puderem fornecer o serviço por qualquer motivo, deve-se realizar a contratação com fornecedor que mais se aproxime do desejado e tomar as devidas providências administrativas para justificar o não cumprimento da legislação.

Responsáveis: Secretarias requisitantes.

RISCO 04: Suspensão do licitatório em face de impugnações

Probabilidade: Baixo

Impacto: Alto

Dano: Secretarias sem acesso à Internet e sem possibilidade de prestar serviço; Indisponibilidade de serviços prestados a comunidade externa; Comprometimento dos serviços prestados pela prefeitura dada a indisponibilidade do serviço.

Ação Preventiva:



MUNICÍPIO DE DOM JOAQUIM

CNPJ Nº: 18.303.198/0001-48

ESTADO DE MINAS GERAIS

- 1 - Elaboração do planejamento da contratação considerando soluções similares em outros órgãos.
- 2 - Definição dos critérios com respaldo na jurisprudência dos órgãos de controle;
- 3 - Verificação do teor de impugnações e recursos em contratações similares;
- 4 - Estrita observância às recomendações da área jurídica do Órgão

Ação de Contingência:

- 1 - Alocação integral da equipe de contratos na resposta e mitigação das causas que originaram a suspensão do processo licitatório.
- 2 - Mitigação e eliminação das causas que obstruem o processo licitatório;

Responsáveis: Secretaria de Planejamento e Administração.

RISCO 05: Ausência de recursos orçamentários ou financeiros

Probabilidade: Média

Impacto: Alto

Dano: Não execução da contratação e consequente interrupção do serviço atual; Indisponibilidade de serviços prestados a comunidade externa.

Ação Preventiva:

- 1 - Diálogo prévio e gestão com as áreas responsáveis com vistas a provimento dos recursos necessários a contratação.
- 2 - Reserva de recursos financeiros;

Ação de Contingência:

- 1 - Prover meios para viabilização da aquisição.

Responsáveis: Secretarias requisitantes e Secretaria de Fazenda.



MUNICÍPIO DE DOM JOAQUIM

CNPJ Nº: 18.303.198/0001-48

ESTADO DE MINAS GERAIS

RISCO 06: Valores licitados superiores aos estimados para a solução

Probabilidade: Baixa

Impacto: Alto

Dano: Comprometimento da economicidade da contratação; Não adjudicação do objeto.

Ação Preventiva:

1 - Repassar as estimativas de custos estimados do estudo técnico ao integrante administrativo e requisitante.

2 - Solicitar aos principais provedores do serviço que enviem planilha de custos estimados para o objeto da contratação;

Ação de Contingência:

1 - Não havendo possibilidade de redução do valor negociado, deve-se suspender o certame com vistas a reexame da solução mais econômica.

Responsáveis: Secretarias requisitantes e Secretaria de Administração de Planejamento.

RISCO 07: Licitação deserta

Probabilidade: Baixa

Impacto: Alto

Dano: Não adjudicação do Edital.

Ação Preventiva:

1 - Maior interlocução com os fornecedores do serviço.

Ação de Contingência:

1 - Alocação integral da equipe de contratos na resposta e mitigação das possíveis causas.

Responsáveis: Secretaria de Administração de Planejamento.



MUNICÍPIO DE DOM JOAQUIM

CNPJ Nº: 18.303.198/0001-48

ESTADO DE MINAS GERAIS

RISCO 08: Incapacidade de execução do contrato

Probabilidade: Baixa

Impacto: Alto

Dano: Atraso na prestação do serviço; Não entrega do serviço; Entrega com qualidade inferior à exigida.

Ação Preventiva:

- 1 - Definição de níveis de serviços baseados em contratações similares e em conformidade com a necessidade das secretarias.
- 2 - Acompanhamento e verificação de qualidade do serviço prestado;
- 3 - Prever responsabilidade da Contratada por danos decorrentes da instalação ou mal funcionamento do serviço;
- 4 - Estabelecimento de níveis de serviço com critérios objetivos de avaliação.

Ação de Contingência:

- 1 - Aplicação das sanções cabíveis e previstas no edital em caso de não atendimento aos níveis de serviço.

Responsáveis: Secretaria de Administração de Planejamento, fiscais e gestores dos contratos.

RISCO 09: Incapacidade de atendimento a futuras expansões do contrato

Probabilidade: Baixa

Impacto: Médio

Dano: Indisponibilidade dos serviços a serem incorporados.

Ação Preventiva:

- 1 - Prever uma solução escalável durante o processo de planejamento da contratação.

Ação de Contingência:



MUNICÍPIO DE DOM JOAQUIM

CNPJ Nº: 18.303.198/0001-48

ESTADO DE MINAS GERAIS

1 - Aplicar sanções previstas no edital.

Responsáveis: Secretaria de Administração de Planejamento, fiscais e gestores dos contratos.

RISCO 10: Inobservância dos procedimentos formais previstos no Edital sem comprometer a qualidade

Probabilidade: Baixa

Impacto: Baixo

Dano: Prejuízo na instrução processual.

Ação Preventiva:

1 - Auxiliar na instrução da indicação dos integrantes da equipe de fiscalização antes da assinatura do contrato.

2 - Acompanhamento da execução do contrato e atuação pró-ativa dos fiscais.

Ação de Contingência:

1 - Aplicar sanções previstas no edital.

Responsáveis: Secretaria de Administração de Planejamento, fiscais e gestores dos contratos.

RISCO 11: Segurança das informações

Probabilidade: Alta

Impacto: Alto

Dano: Comprometimento da confidencialidade de informações sensíveis; Divulgação de informações restritas e protegidas.

Ação Preventiva:

1 - Definir camadas de segurança e políticas efetivas no edital para o controle apropriado da segurança.

Ação de Contingência:



MUNICÍPIO DE DOM JOAQUIM

CNPJ Nº: 18.303.198/0001-48

ESTADO DE MINAS GERAIS

1 - Acionar os fiscais do contrato para tratamento da ocorrência.

2 - Aplicação das sanções previstas no Edital

Responsáveis: Secretaria de Administração de Planejamento, fiscais e gestores dos contratos.

RISCO 12: Interrupção do serviço

Probabilidade: Alta

Impacto: Alto

Dano: Paralisação na prestação de serviços que dependem da disponibilidade dos canais contratados; Atraso ou não envio de informações importantes a serviços disponibilizados pelo Órgão.

Ação Preventiva:

1 - Definir coerentemente níveis de serviços que devem ser executados pelo provedor do serviço.

2 - Acompanhar e fiscalizar constantemente os níveis de serviço executados;

3 - Definir plano de contingência para serviços que são críticos para o Órgão.

Ação de Contingência:

1 - Aplicação das sanções previstas no Edital.

2 - Acionar CONTRATADA para normalização imediata de possíveis problemas.

Responsáveis: Secretaria de Administração de Planejamento, fiscais e gestores dos contratos.

RISCO 13: Baixa qualidade no serviço prestado

Probabilidade: Média

Impacto: Médio



MUNICÍPIO DE DOM JOAQUIM

CNPJ Nº: 18.303.198/0001-48

ESTADO DE MINAS GERAIS

Dano: Paralisação na prestação de serviços que dependem de uma boa qualidade do serviço.

Ação Preventiva:

- 1 - Definir coerentemente níveis de serviços que devem ser executados pelo provedor do serviço.
- 2 - Acompanhar e fiscalizar constantemente os níveis de serviço executados;
- 3 - Definir plano de contingência para serviços que são críticos para o Órgão.

Ação de Contingência:

- 1 - Notificar o fornecedor e acompanhar seus esforços para normalizar os níveis mínimos de serviço.
- 2 - Aplicação das sanções previstas no Edital.

Responsáveis: Secretaria de Administração de Planejamento, fiscais e gestores dos contratos.

RISCO 14: Solução não operante

Probabilidade: Média

Impacto: Alto

Dano: Paralisação na prestação de serviços por não implantação da solução.

Ação Preventiva:

- 1 - Definir coerentemente um cronograma de implantação da solução.
- 2 - Acompanhar e fiscalizar constantemente o cronograma de execução;

Ação de Contingência:

- 1 - Advertir à CONTRATADA.
- 2 - Aplicação das sanções previstas no Edital.



MUNICÍPIO DE DOM JOAQUIM

CNPJ Nº: 18.303.198/0001-48

ESTADO DE MINAS GERAIS

Responsáveis: Secretaria de Administração de Planejamento, fiscais e gestores do contrato.

22. POSICIONAMENTO CONCLUSIVO SOBRE A VIABILIDADE E RAZOABILIDADE DA CONTRATAÇÃO

Diante do exposto, declara-se viável a contratação pretendida do ponto de vista técnico e gerencial do contrato, sendo necessária análise de viabilidade econômico-financeira e jurídica pelas autoridades competente para que ela possa tomar ciência do ato e as providências cabíveis.

Keoman Tárík Nascimento

Secretaria Municipal de Administração e Planejamento
Engenheiro Civil – Crea-MG: 206.059/D

Ederson Freitas da Silva

Secretaria Municipal de Obras e Serviços Urbanos



MUNICÍPIO DE DOM JOAQUIM

CNPJ Nº: 18.303.198/0001-48

ESTADO DE MINAS GERAIS

ANEXO XX – ART MORRO “ZÉ JORGE” – Disponibilizado separadamente.

ANEXO XXI – PROJETO MORRO “ZÉ JORGE” – Disponibilizado separadamente.

ANEXO XXII - BDI MORRO “ZÉ JORGE” – Disponibilizado separadamente.

ANEXO XXIII - PLANILHA ORÇAMENTÁRIA DE CUSTO MORRO “ZÉ JORGE” – Disponibilizado separadamente.

ANEXO XXIV – CRONOGRAMA FÍSICO FINANCEIRO MORRO “ZÉ JORGE” – Disponibilizado separadamente.

ANEXO XXV –CRONOGRAMA DE EVENTOS MORRO “ZÉ JORGE” – Disponibilizado separadamente.

ANEXO XXVI - QUADRO DE COMPOSIÇÃO DE INVESTIMENTO MORRO “ZÉ JORGE” – Disponibilizado separadamente.

ANEXO XXVII- RELATORIO RESUMO DO EMPREENDIMENTO MORRO “ZÉ JORGE” – Disponibilizado separadamente.

ANEXO XXVIII – PROJETO BÁSICO MORRO “ZÉ JORGE” – Disponibilizado separadamente.





MUNICÍPIO DE DOM JOAQUIM

CNPJ Nº: 18.303.198/0001-48

ESTADO DE MINAS GERAIS

ANEXOS REFERENTE AO MORRO “SÃO THOMAZ”

ANEXO X – ART MORRO “SÃO THOMAZ;”

ANEXO XI – PROJETO MORRO “SÃO THOMAZ;”

ANEXO XII- BDI MORRO “SÃO THOMAZ;”

ANEXO XIII- PLANILHA ORÇAMENTÁRIA DE CUSTO MORRO “SÃO THOMAZ;”

ANEXO XIV – CRONOGRAMA FÍSICO FINANCEIRO MORRO “SÃO THOMAZ;”

ANEXO XV –CRONOGRAMA DE EVENTOS MORRO “SÃO THOMAZ;”

ANEXO XVI- QUADRO DE COMPOSIÇÃO DE INVESTIMENTO MORRO “SÃO THOMAZ;”

ANEXO XVII- RELATORIO RESUMO DO EMPREENDIMENTO MORRO “SÃO THOMAZ;”

ANEXO XVIII – PROJETO BÁSICO MORRO “SÃO THOMAZ;”



Anotação de Responsabilidade Técnica - ART
Lei nº 6.496, de 7 de dezembro de 1977

CREA-MG

ART OBRA / SERVIÇO
Nº MG20242800983

Conselho Regional de Engenharia e Agronomia de Minas Gerais

INICIAL

1. Responsável Técnico

KEOMAN TARIK NASCIMENTO SANTOS

Título profissional: **ENGENHEIRO CIVIL**

RNP: **1415575894**

Registro: **MG0000206059D MG**

2. Dados do Contrato

Contratante: **PREFEITURA MUNICIPAL DE DOM JOAQUIM**

PRAÇA CÔNEGO FIRMIANO

Complemento:

Bairro: **CENTRO**

Cidade: **DOM JOAQUIM**

UF: **MG**

CPF/CNPJ: **18.303.198/0001-48**

Nº: **40**

CEP: **35865000**

Contrato: **Não especificado**

Celebrado em: **24/01/2024**

Valor: **R\$ 1.318.223,78**

Tipo de contratante: **Pessoa Jurídica**

Ação Institucional: **Outros**

3. Dados da Obra/Serviço

PRAÇA COMUNIDADE RURAL DO SÃO THOMAZ

Nº: **SN**

Complemento:

Bairro: **SÃO THOMAZ**

Cidade: **DOM JOAQUIM**

UF: **MG**

CEP: **35865000**

Data de Início: **01/04/2023**

Previsão de término: **31/12/2024**

Coordenadas Geográficas: **0, 0**

Finalidade: **INFRAESTRUTURA**

Código: **Não Especificado**

Proprietário: **PREFEITURA MUNICIPAL DE DOM JOAQUIM**

CPF/CNPJ: **18.303.198/0001-48**

4. Atividade Técnica

	Quantidade	Unidade
14 - Elaboração		
31 - Dimensionamento > TRANSPORTES > INFRAESTRUTURA RODOVIÁRIA > #4.1.3 - DE INFRAESTRUTURA RODOVIÁRIA	4.000,00	m²
29 - Detalhamento > TRANSPORTES > INFRAESTRUTURA RODOVIÁRIA > #4.1.3 - DE INFRAESTRUTURA RODOVIÁRIA	4.000,00	m²
35 - Elaboração de orçamento > TRANSPORTES > INFRAESTRUTURA RODOVIÁRIA > #4.1.3 - DE INFRAESTRUTURA RODOVIÁRIA	4.000,00	m²
80 - Projeto > GEOTECNIA E GEOLOGIA DA ENGENHARIA > OBRAS DE TERRA > DE OBRAS DE TERRA > #3.3.1.9 - TERRAPLENAGEM	4.000,00	m²
80 - Projeto > GEOTECNIA E GEOLOGIA DA ENGENHARIA > OBRAS DE TERRA > DE OBRAS DE TERRA > #3.3.1.2 - CORTE	4.000,00	m²
80 - Projeto > GEOTECNIA E GEOLOGIA DA ENGENHARIA > OBRAS DE TERRA > DE OBRAS DE TERRA > #3.3.1.1 - ESCAVAÇÃO	4.000,00	m²
80 - Projeto > GEOTECNIA E GEOLOGIA DA ENGENHARIA > OBRAS DE TERRA > DE OBRAS DE TERRA > #3.3.1.4 - COMPACTAÇÃO	4.000,00	m²
80 - Projeto > GEOTECNIA E GEOLOGIA DA ENGENHARIA > OBRAS DE TERRA > DE OBRAS DE TERRA > #3.3.1.3 - ATERRO	4.000,00	m²
80 - Projeto > OBRAS HIDRÁULICAS E RECURSOS HÍDRICOS > SISTEMAS DE DRENAGEM PARA OBRAS CIVIS > DE SISTEMAS DE DRENAGEM PARA OBRAS CIVIS > #5.3.1.8 - SARJETA	4.000,00	m²
18 - Fiscalização		
60 - Fiscalização de obra > TRANSPORTES > INFRAESTRUTURA RODOVIÁRIA > #4.1.3 - DE INFRAESTRUTURA RODOVIÁRIA	4.000,00	m²

Após a conclusão das atividades técnicas o profissional deve proceder a baixa desta ART

5. Observações

EXECUÇÃO DE PAVIMENTO EM BLOQUETE SEXTAVADO ESP.:8CM, COM EXECUÇÃO DE BASE, SUB-BASE E SUBLEITO NOS TRECHOS DO MORRO DE ENTRADA E DO MORRO DA CAPETINGA DE ESTRADA VICINAL NA COMUNIDADE RURAL DE SÃO THOMAZ, TOTALIZANDO APROXIMADAMENTE 4.000 METROS QUADRADOS CALÇAMENTO.

6. Declarações

- Declaro estar ciente de que devo cumprir as regras de acessibilidade previstas nas normas técnicas da ABNT, na legislação específica e no decreto n. 5296/2004.

- Cláusula Compromissória: Qualquer conflito ou litígio originado do presente contrato, bem como sua interpretação ou execução, será resolvido por arbitragem, de acordo com a Lei no. 9.307, de 23 de setembro de 1996, por meio da Câmara de Mediação e Arbitragem - CMA vinculada ao Crea-MG, nos termos do respectivo regulamento de arbitragem que, expressamente, as partes declaram concordar

- Declaro, nos termos da Lei Federal nº 13.709, de 14 de agosto de 2018 - Lei Geral de Proteção de Dados Pessoais (LGPD), que estou ciente de que meus dados pessoais e eventuais documentos por mim apresentados nesta solicitação serão utilizados conforme a Política de Privacidade do

A autenticidade desta ART pode ser verificada em: <https://crea-mg.sitac.com.br/publico/>, com a chave: dZ1xW

Impresso em: 05/03/2024 às 12:07:57 por: , ip: 45.230.246.240





Anotação de Responsabilidade Técnica - ART
Lei nº 6.496, de 7 de dezembro de 1977

CREA-MG

ART OBRA / SERVIÇO
Nº MG20242800983

Conselho Regional de Engenharia e Agronomia de Minas Gerais

INICIAL

CREA-MG, que encontra-se à disposição no seguinte endereço eletrônico: <https://www.crea-mg.org.br/transparencia/lgpd/politica-privacidade-dados>. Em caso de cadastro de ART para PESSOA FÍSICA, declaro que informei ao CONTRATANTE e ao PROPRIETÁRIO que para a emissão desta ART é necessário cadastrar nos sistemas do CREA-MG, em campos específicos, os seguintes dados pessoais: nome, CPF e endereço. Por fim, declaro que estou ciente que é proibida a inserção de qualquer dado pessoal no campo "observação" da ART, seja meu ou de terceiros.

- Declaro, nos termos da Lei Federal nº 13.709, de 14 de agosto de 2018 - Lei Geral de Proteção de Dados Pessoais (LGPD), que estou ciente de que não posso compartilhar a ART com terceiros sem o devido consentimento do contratante e/ou do(a) proprietário(a), exceto para cumprimento de dever legal.

7. Entidade de Classe

- SEM INDICAÇÃO DE ENTIDADE DE CLASSE

8. Assinaturas

Declaro serem verdadeiras as informações acima

KEOMAN TARIK NASCIMENTO SANTOS - CPF: 083.910.146-57

_____, _____ de _____ de _____

Local

data

PREFEITURA MUNICIPAL DE DOM JOAQUIM - CNPJ: 18.303.198/0001-48

9. Informações

10. Valor

Pagamento não identificado.

A autenticidade desta ART pode ser verificada em: <https://crea-mg.sitac.com.br/publico/>, com a chave: dZ1xW
 Impresso em: 05/03/2024 às 12:07:57 por: , ip: 45.230.246.240



MG-229 (SENTIDO DOM JOAQUIM)

MG-229 (SRA DO PORTO)

LAT.: 18°57'32.85"S
LONG.: 43°11'44.66"O

TRECHO MORRO ENTRADA - SÃO THOMAZ:

CALÇAMENTO EM BLOQUETE SEXTAVADO = 300 x 5 = 1.500,00 m²
SARJETA ESP. 30cm = 300 + 300 = 600,00 mts
MEIO-FIO = 300 + 300 + 164 = 764,00 mts

TOTAL DE CALÇAMENTO = 1.500,00 m²
TOTAL DE SARJETA = 600,00 mts
TOTAL DE MEIO-FIO = 764,00 mts

LAT.: 18°57'43.16"S
LONG.: 43°11'33.22"O

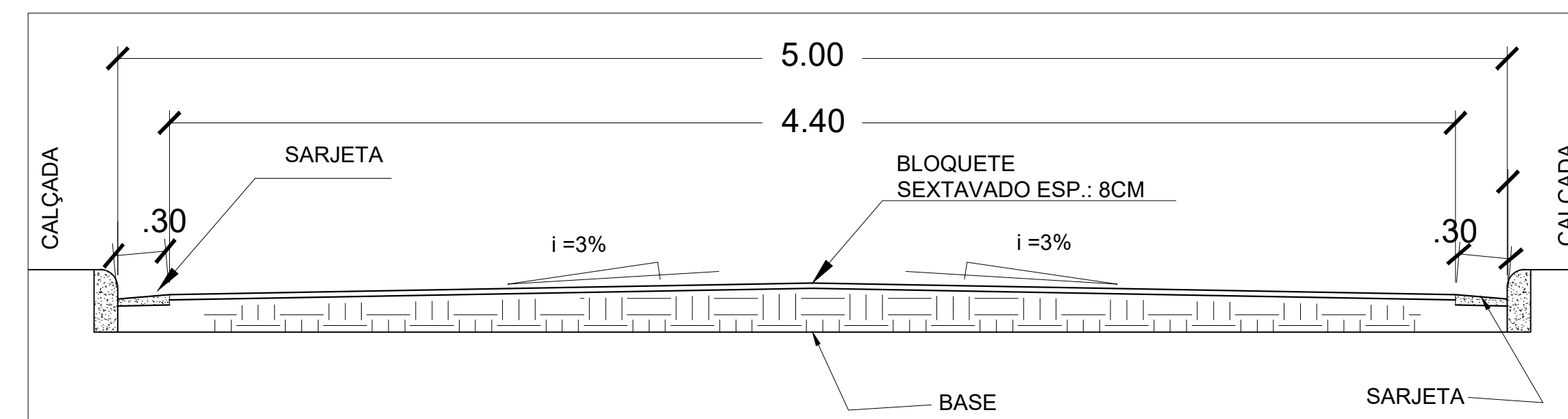

SEÇÃO TIPO DA VIA (SEÇÃO TRANSVERSAL)
1:1000

TRECHO DE INTERVENÇÃO (ESTRADA BEIRA RIO)
1:2500

TRECHO MORRO CAPETINGA - SÃO THOMAZ:

CALÇAMENTO EM BLOQUETE SEXTAVADO = 500 x 5,0 = 2.500,00 m²
SARJETA ESP. 30cm = 500 + 500 = 1.000,00 mts
MEIO-FIO = 500 + 500 + 164 = 1.164,00 mts

TOTAL DE CALÇAMENTO = 2.500,00 m²
TOTAL DE SARJETA = 1.000,00 mts
TOTAL DE MEIO-FIO = 1.164,00 mts

LAT.: 18°57'53.71"S
LONG.: 43°11'06.86"O



VISTA DE SATÉLITE
SEM ESCALA

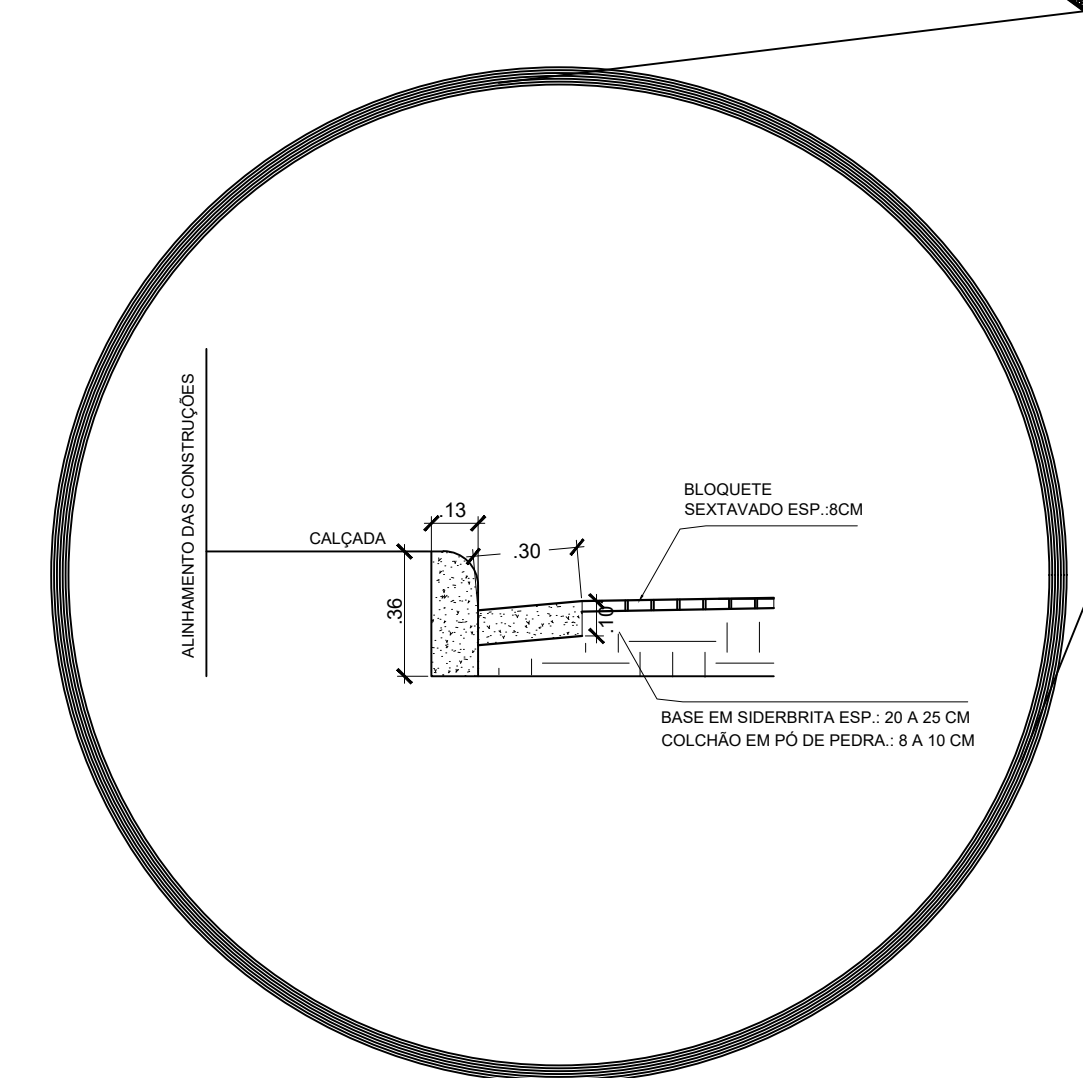

DET. CORTE SARJETA
SEM ESCALA

LAT.: 18°58'10.54"S
LONG.: 43°11'00.62"O

LEGENDA

- CALÇAMENTO A IMPLANTAR
- TUBOS DE CONCRETO ARMADO
- PONTOS DE REFERÊNCIAS
- BOCA DE LOBO

DADOS TÉCNICOS

OBSERVAÇÕES

COORDENADAS EM UTM RETIRADAS COM GPS GARMIN(GPS DE MAPEAMENTO),PORTANTO NÃO APRESENTA PRECISÃO TOPOGRÁFICA, SERVINDO APENAS COMO PONTO DE ORIENTAÇÃO.
NOTAS:
CONFERIR MEDIDAS E QUANTITATIVOS NO LOCAL
AS COTAS ESTÃO EM METROS

ALTERAÇÕES

Nº	REVISÃO/DESCRIÇÃO	DATA

KEOMAN TÁRIK NASCIMENTO Engenheiro Civil - CREA-MG: 206.059-D		INFRAESTRUTURA - PAVIMENTAÇÃO	
engenharia2@domjoaquim.mg.gov.br Fone: (31) 3866-1212		CALÇAMENTO EM BLOQUETE SEXTAVADO	
KEOMAN TÁRIK NASCIMENTO CREA - MG: 206.059/D RNP: 1415575984		MORROS DE ENTRADA E CAPETINGA - COMUNIDADE SÃO THOMAZ	
PREFEITURA MUNICIPAL DE DOM JOAQUIM-MG CNPJ: 16.303.198/0001-48		CLIENTE / PROPRIETÁRIO / ÓRGÃO	
INDICADA	NÃO SE APLICA	NÃO SE APLICA	KEOMAN TÁRIK NASCIMENTO
ARQUIVO		DATA: 24/01/2024	FOLHA: 001 001



Quadro de Composição do BDI

Grau de Sigilo
#PUBLICO

Nº OPERAÇÃO 0	Nº CONV 0	PROPONENTE / TOMADOR PREFEITURA MUNICIPAL DE DOM JOAQUIM
------------------	--------------	---

APELIDO DO EMPREENDIMENTO / DESCRIÇÃO DO LOTE MANUTENÇÃO DE ESTRADAS VICINAIS / CALÇAMENTO DO MORROS DA ENTRADA E CAPETINGA - COMUNIDADE RURAL DE SÃO THOMAZ
--

Conforme legislação tributária municipal, definir estimativa de percentual da base de cálculo para o ISS:	50,00%
Sobre a base de cálculo, definir a respectiva alíquota do ISS (entre 2% e 5%):	5,00%

BDI 1

TIPO DE OBRA Construção de Praças Urbanas, Rodovias, Ferrovias e recapeamento e pavimentação de vias urbanas
--

Itens	Siglas	% Adotado
Administração Central	AC	4,50%
Seguro e Garantia	SG	0,90%
Risco	R	1,10%
Despesas Financeiras	DF	1,25%
Lucro	L	7,90%
Tributos (impostos COFINS 3%, e PIS 0,65%)	CP	3,65%
Tributos (ISS, variável de acordo com o município)	ISS	2,50%
Tributos (Contribuição Previdenciária sobre a Receita Bruta - 0% ou 4,5% - Desoneração)	CPRB	0,00%
BDI SEM desoneração (Fórmula Acórdão TCU)	BDI PAD	23,97%

Os valores de BDI foram calculados com o emprego da fórmula:

$$BDI = \frac{(1+AC + S + R + G)*(1 + DF)*(1+L)}{(1-CP-ISS-CRPB)} - 1$$

Declaro para os devidos fins que, conforme legislação tributária municipal, a base de cálculo deste tipo de obra corresponde à 50%, com a respectiva alíquota de 5%.

Declaro para os devidos fins que o regime de Contribuição Previdenciária sobre a Receita Bruta adotado para elaboração do orçamento foi SEM Desoneração, e que esta é a alternativa mais adequada para a Administração Pública.

Observações:

DOM JOAQUIM-MG
Local

terça-feira, 5 de março de 2024
Data

Responsável Técnico

Nome: KEOMAN TÁRIK NASCIMENTO

CREA/CAU: 206.059/D

ART/RRT: 0



PO - PLANILHA ORÇAMENTÁRIA
Orçamento Base para Licitação - (SELECIONAR)

Grau de Sigilo
#PUBLICO

Nº OPERAÇÃO 0	Nº CONV 0	PROPONENTE / TOMADOR PREFEITURA MUNICIPAL DE DOM JOAQUIM	APELIDO DO EMPREENDIMENTO MANUTENÇÃO DE ESTRADAS VICINAIS			
LOCALIDADE SINAPI BELO HORIZONTE	DATA BASE 12-23 (N DES.)	DESCRIÇÃO DO LOTE CALÇAMENTO DO MORROS DA ENTRADA E CAPETINGA - COMUNIDADE	MUNICÍPIO / UF DOM JOAQUIM-MG	BDI 1 23.97%	BDI 2 0,00%	BDI 3 0,00%

Item	Fonte	Código	Descrição	Unidade	Quantidade	Custo Unitário (sem BDI) (R\$)	BDI (%)	Preço Unitário (com BDI) (R\$)	Preço Total (R\$)	RECURSO
CALÇAMENTO DO MORROS DA ENTRADA E CAPETINGA - COMUNIDADE RURAL DE SÃO THOMAZ									1.318.223,78	
1.			CALÇAMENTO EM BLOQUETE TRECHO MORRO SÃO THOMAZ					-	1.318.223,78	
1.1.			ADMINISTRAÇÃO LOCAL					-	21.540,78	
1.1.1.	COMPOSIÇÃO	COMP.01	ADMINISTRAÇÃO LOCAL DA OBRA	MÊS	3,00	5.791,93	BDI 1	7.180,26	21.540,78	RA
1.2.			MOBILIZAÇÃO DE DESMOBILIZAÇÃO					-	53.152,93	
1.2.1.	SEINFRA-MG	ED-50393	MOBILIZAÇÃO E DESMOBILIZAÇÃO DE OBRA EM CENTRO URBANO OU REGIÃO LÍMITROFE COM VALOR ENTRE 1.000.000,01 E 3.000.000,00	%	1.328.823,18	0,03	BDI 1	0,04	53.152,93	RA
1.3.			SERVIÇOS PRELIMINARES					-	10.587,23	
1.3.1.	SEINFRA-MG	ED-28427	FORNECIMENTO E COLOCAÇÃO DE PLACA DE OBRA EM CHAPA GALVANIZADA #26, ESP. 0,45MM, DIMENSÃO (3X1,5)M, PLOTADA COM ADESIVO VINÍLICO, AFIXADA COM REBITES 4,8X40MM, EM ESTRUTURA METÁLICA DE METALON 20X20MM, ESP. 1,25MM, INCLUSIVE SUPORTE EM EUCALIPTO AUTOCLAVADO PINTADO COM TINTA PVA DUAS (2) DEMÃOS	UN	1,00	1.396,17	BDI 1	1.730,83	1.730,83	RA
1.3.2.	SUDECAP2	62.05.15	EQUIPE TOPOGRÁFICA P/ APOIO A OBRAS	DIA	8,00	893,00	BDI 1	1.107,05	8.856,40	RA
1.4.			SERVIÇOS COMPLEMENTARES					-	24.898,02	
1.4.1.	SEINFRA-MG	ED-50128	BARRAÇÃO DE OBRA PARA DEPÓSITO E FERRAMENTARIA TIPO-I, ÁREA INTERNA 14,52M2, EM CHAPA DE COMPENSADO RESINADO, INCLUSIVE MOBILIÁRIO (OBRA DE PEQUENO PORTE, EFETIVO ATÉ 30 HOMENS), PADRÃO DER-MG	UN	1,00	7.953,59	BDI 1	9.860,07	9.860,07	RA
1.4.2.	SUDECAP	01.10.02	BANHEIRO QUÍMICO E REBOQUE PARA TRANSPORTE DE BANHEIRO QUÍMICO	MES	3,00	1.003,05	BDI 1	1.243,48	3.730,44	RA
1.4.3.	SUDECAP	45.01.01	LOCAÇÃO VEICULO POPULAR MOTOR 1.0 C/ AR E SEGURO SEM COMBUSTIVEL	MES	3,00	2.108,23	BDI 1	2.613,57	7.840,71	RA
1.4.4.	SUDECAP	45.02.01	GASOLINA	L	540,00	5,18	BDI 1	6,42	3.466,80	RA
1.5.			SERVIÇOS E MOVIMENTAÇÃO DE TERRA					-	503.948,80	
-	SICRO	4915598	RECONFORMAÇÃO DA PLATAFORMA	M²	4.000,00		BDI 1	-	-	RA
1.5.1.	SINAPI	101116	ESCAVAÇÃO HORIZONTAL EM SOLO DE 1A CATEGORIA COM TRATOR DE ESTEIRAS (170HP/LÂMINA: 5,20M3). AF_07/2020	M3	800,00	2,23	BDI 1	2,76	2.208,00	RA
1.5.2.	SINAPI	100977	CARGA, MANOBRA E DESCARGA DE SOLOS E MATERIAIS GRANULARES EM CAMINHÃO BASCULANTE 6 M³ - CARGA COM ESCAVADEIRA HIDRÁULICA (CAÇAMBA DE 1,20 M³ / 155 HP) E DESCARGA LIVRE (UNIDADE: M3). AF_07/2020	M3	920,00	7,89	BDI 1	9,78	8.997,60	RA
1.5.3.	SINAPI	97914	TRANSPORTE COM CAMINHÃO BASCULANTE DE 6 M³, EM VIA URBANA PAVIMENTADA, DMT ATÉ 30 KM (UNIDADE: M3XKM). AF_07/2020	M3XKM	14.720,00	2,95	BDI 1	3,66	53.875,20	RA
1.5.4.	SINAPI	100576	REGULARIZAÇÃO E COMPACTAÇÃO DE SUBLEITO DE SOLO PREDOMINANTEMENTE ARGILOSO. AF_11/2019	M2	4.000,00	2,53	BDI 1	3,14	12.560,00	RA



PO - PLANILHA ORÇAMENTÁRIA
Orçamento Base para Licitação - (SELECIONAR)

Grau de Sigilo
#PUBLICO

Nº OPERAÇÃO 0	Nº CONV 0	PROPONENTE / TOMADOR PREFEITURA MUNICIPAL DE DOM JOAQUIM	APELIDO DO EMPREENDIMENTO MANUTENÇÃO DE ESTRADAS VICINAIS			
LOCALIDADE SINAPI BELO HORIZONTE	DATA BASE 12-23 (N DES.)	DESCRIÇÃO DO LOTE CALÇAMENTO DO MORROS DA ENTRADA E CAPETINGA - COMUNIDADE	MUNICÍPIO / UF DOM JOAQUIM-MG	BDI 1 23,97%	BDI 2 0,00%	BDI 3 0,00%

Item	Fonte	Código	Descrição	Unidade	Quantidade	Custo Unitário (sem BDI) (R\$)	BDI (%)	Preço Unitário (com BDI) (R\$)	Preço Total (R\$)	RECURSO
CALÇAMENTO DO MORROS DA ENTRADA E CAPETINGA - COMUNIDADE RURAL DE SÃO THOMAZ									1.318.223,78	
1.5.5.	SINAPI	101767	EXECUÇÃO E COMPACTAÇÃO DE BASE E OU SUB BASE PARA PAVIMENTAÇÃO DE SOLOS ESTABILIZADOS GRANULOMETRICAMENTE COM MISTURA DE SOLOS EM PISTA - EXCLUSIVE SOLO, ESCAVAÇÃO, CARGA E TRANSPORTE. AF_11/2019	M3	400,00	28,33	BDI 1	35,12	14.048,00	RA
1.5.6.	SICRO	4011240	BASE ESTABILIZADA GRANULOMETRICAMENTE COM MISTURA SOLO BRITA (70% - 30%) COM 3% DE CIMENTO EM USINA COM MATERIAL DE JAZIDA E BRITA COMERCIAL	M³	600,00	125,14	BDI 1	155,14	93.084,00	RA
1.5.7.	SINAPI	100977	CARGA, MANOBRA E DESCARGA DE SOLOS E MATERIAIS GRANULARES EM CAMINHÃO BASCULANTE 6 M³ - CARGA COM ESCAVADEIRA HIDRÁULICA (CAÇAMBA DE 1,20 M³ / 155 HP) E DESCARGA LIVRE (UNIDADE: M3). AF_07/2020	M3	1.200,00	7,89	BDI 1	9,78	11.736,00	RA
1.5.8.	SINAPI	97914	TRANSPORTE COM CAMINHÃO BASCULANTE DE 6 M³, EM VIA URBANA PAVIMENTADA, DMT ATÉ 30 KM (UNIDADE: M3XKM). AF_07/2020	M3XKM	84.000,00	2,95	BDI 1	3,66	307.440,00	RA
1.6.			OBRAS VIÁRIAS (PAVIMENTAÇÃO DE VIA)					-	458.760,00	
1.6.1.	SEINFRA-MG	ED-50416	EXECUÇÃO DE PAVIMENTO INTERTRAVADO EM BLOCO SEXTAVADO, ESPESSURA 8CM, FCK 35MPA, INCLUINDO FORNECIMENTO E TRANSPORTE DE TODOS OS MATERIAIS E COLCHÃO DE ASSENTAMENTO COM ESPESSURA 6CM	M2	4.000,00	76,03	BDI 1	94,25	377.000,00	RA
1.6.2.	SINAPI	97915	TRANSPORTE COM CAMINHÃO BASCULANTE DE 6 M³, EM VIA URBANA PAVIMENTADA, ADICIONAL PARA DMT EXCEDENTE A 30 KM (UNIDADE: M3XKM). AF_07/2020	M3XKM	56.000,00	1,18	BDI 1	1,46	81.760,00	RA
1.7.			DRENAGEM					-	209.736,02	
1.7.1.	SINAPI	94269	GUIA (MEIO-FIO) E SARJETA CONJUGADOS DE CONCRETO, MOLDADA IN LOCO EM TRECHO RETO COM EXTRUSORA, 60 CM BASE (15 CM BASE DA GUIA + 45 CM BASE DA SARJETA) X 26 CM ALTURA. AF_06/2016	M	1.868,00	83,08	BDI 1	102,99	192.385,32	RA
1.7.2.	SICRO	2003453	DISSIPADOR DE ENERGIA - DEB 03 - AREIA, BRITA E PEDRA DE MÃO COMERCIAIS	UN	10,00	1.399,59	BDI 1	1.735,07	17.350,70	RA
1.8.			LIMPEZA GERAL					-	35.600,00	
1.8.1.	SEINFRA-MG	ED-50266	LIMPEZA FINAL PARA ENTREGA DA OBRA	M2	4.000,00	7,18	BDI 1	8,90	35.600,00	RA

Encargos sociais:

Para elaboração deste orçamento, foram utilizados os encargos sociais do SINAPI para a Unidade da Federação indicada.

Observações:



PO - PLANILHA ORÇAMENTÁRIA
Orçamento Base para Licitação - (SELECIONAR)

Grau de Sigilo
#PUBLICO

Nº OPERAÇÃO 0	Nº CONV 0	PROPONENTE / TOMADOR PREFEITURA MUNICIPAL DE DOM JOAQUIM	APELIDO DO EMPREENDIMENTO MANUTENÇÃO DE ESTRADAS VICINAIS			
LOCALIDADE SINAPI BELO HORIZONTE	DATA BASE 12-23 (N DES.)	DESCRIÇÃO DO LOTE CALÇAMENTO DO MORROS DA ENTRADA E CAPETINGA - COMUNIDADE	MUNICÍPIO / UF DOM JOAQUIM-MG	BDI 1 23,97%	BDI 2 0,00%	BDI 3 0,00%

Item	Fonte	Código	Descrição	Unidade	Quantidade	Custo Unitário (sem BDI) (R\$)	BDI (%)	Preço Unitário (com BDI) (R\$)	Preço Total (R\$)
CALÇAMENTO DO MORROS DA ENTRADA E CAPETINGA - COMUNIDADE RURAL DE SÃO THOMAZ									1.318.223,78

Foi considerado arredondamento de duas casas decimais para Quantidade; Custo Unitário; BDI; Preço Unitário; Preço Total.
Siglas da Composição do Investimento: RA - Rateio proporcional entre Repasse e Contrapartida; RP - 100% Repasse; CP - 100% Contrapartida; OU - 100% Outros.

DOM JOAQUIM-MG
Local

terça-feira, 5 de março de 2024
Data

Responsável Técnico
Nome: KEOMAN TÁRIK NASCIMENTO
CREA/CAU: 206.059/D
ART/RRT: 0

RECURSO
↓



CRONOGRAMA FÍSICO-FINANCEIRO
(SELECIONAR)

Grau de
#PUB

Nº OPERAÇÃO	Nº CONV	PROPONENTE TOMADOR	APELIDO EMPREENDIMENTO	DESCRIÇÃO DO LOTE
0	0	PREFEITURA MUNICIPAL DE DOM JO	MANUTENÇÃO DE ESTRADAS VICINAIS	CALÇAMENTO DO MORROS DA ENTRADA E CAPETINGA - COMUNIDADE RU

Item	Descrição	Valor (R\$)	Parcelas:	1	2	3	4	5	6	7	8	9	10	11
				04/18	05/18	06/18	07/18	08/18	09/18	10/18	11/18	12/18	01/19	02/19
1.	CALÇAMENTO EM BLOQUETE TRECHO MC	1.318.223,78	% Período:	26,08%	42,93%	31,00%								
1.1.	ADMINISTRAÇÃO LOCAL	21.540,78	% Período:	33,33%	33,33%	33,33%								
1.2.	MOBILIZAÇÃO DE DESMOBILIZAÇÃO	53.152,93	% Período:	50,00%		50,00%								
1.3.	SERVIÇOS PRELIMINARES	10.587,23	% Período:	100,00%										
1.4.	SERVIÇOS COMPLEMENTARES	24.898,02	% Período:	59,73%	20,13%	20,13%								
1.5.	SERVIÇOS E MOVIMENTAÇÃO DE TERRA	503.948,80	% Período:	56,46%	43,54%									
1.6.	OBRAS VIÁRIAS (PAVIMENTAÇÃO DE VIA)	458.760,00	% Período:		50,00%	50,00%								
1.7.	DRENAGEM	209.736,02	% Período:		50,00%	50,00%								
1.8.	LIMPEZA GERAL	35.600,00	% Período:			100,00%								
Total: R\$ 1.318.223,78				%:	26,08%	42,93%	31,00%							
Período:	Repasso:	343.731,48	565.874,92	408.617,38										
	Contrapartida:	-	-	-										
	Outros:	-	-	-										
	Investimento:	343.731,48	565.874,92	408.617,38										
Acumulado:	%:	26,08%	69,00%	100,00%										
	Repasso:	343.731,48	909.606,40	1.318.223,78										
	Contrapartida:	-	-	-										
	Outros:	-	-	-										
Investimento:	343.731,48	909.606,40	1.318.223,78											

DOM JOAQUIM-MG

Local

terça-feira, 5 de março de 2024

Data

Responsável Técnico

Nome: KEOMAN TÁRIK NASCIMENTO

CREA/CAU: 206.059/D

ART/RRT:



CRONOGRAMA PREVISTO PLE

1. Digite nas células em amarelo o número do período em que os eventos serão concluídos:

VOLTAR

ATUALIZAR LINHAS

Nº do Evento	Título dos Eventos
--------------	--------------------

1	2	3	4	5	6	7	8	9	10	11	12	13	14	15	16	17	18	19	20	21	22	23	24	25
Informe abaixo o NÚMERO DO PERÍODO em que os eventos serão concluídos																								

	1	Administração Local																							
F	2	ADMINISTRAÇÃO LOCAL																							
F	3	1	2	3																					
F	4	1																							
F	5	1	2	3																					
F	6	1	2																						
F	7		2	3																					
F	8		2	3																					
F	9			3																					



QCI - Quadro de Composição do Investimento

Nº OPERAÇÃO 0	Nº CONV 0	PROPONENTE / TOMADOR PREFEITURA MUNICIPAL DE DOM JOAQUIM	MUNICÍPIO / UF DOM JOAQUIM-MG	VALORES CONTRATADOS (R\$):			
APELIDO DO EMPREENDIMENTO MANUTENÇÃO DE ESTRADAS VICINAIS				RECURSO (SELECIONAR)	REPASSE 1.318.223,78	CONTRAPARTIDA 0,00	INVESTIMENTO 1.318.223,78

<i>Saldo a reprogramar</i>	<i>Requisse (R\$)</i> -	<i>Contrapartida (R\$)</i> -
--------------------------------	----------------------------	---------------------------------

Meta	Item de Investimento	Subitem de Investimento	Descrição da Meta	Situação	Quantidade	Unid.	Lote de Licitação / nº do CTEF	Repasse (R\$)	Contrapartida Financeira (R\$)	Outros (R\$)	Investimento (R\$)
1.	Pavimentação	Pavimentação de vias	CALÇAMENTO EM BLOQUETE TRECHO MORRO SÃO THOMAZ	Análise Concluída / A Licitar	4.000,00	m ²	LOTE 1	1.318.223,78	-	-	1.318.223,78
2.								-	-	-	-
3.								-	-	-	-
4.								-	-	-	-
5.								-	-	-	-
6.								-	-	-	-
7.								-	-	-	-
8.								-	-	-	-
9.								-	-	-	-
10.								-	-	-	-
TOTAL								1.318.223,78 (100,00%)	- (0,00%)	- (0,00%)	1.318.223,78 (100,00%)

Observações:

DOM JOAQUIM-MG

Local

terça-feira, 5 de março de 2024

Data

Representante Tomador

Nome: GERALDO ADILSON GONÇALVES

Cargo: PREFEITO MUNICIPAL



RRE - RELATÓRIO RESUMO DO EMPREENDIMENTO - TOMADOR

PROPONENTE / TOMADOR PREFEITURA MUNICIPAL DE DOM JOAQUIM	Nº OPERAÇÃO 0	Nº CONV 0	VALORES CONTRATADOS (R\$):			RECURSO (SELECIONAR)
APELIDO DO EMPREENDIMENTO MANUTENÇÃO DE ESTRADAS VICINAIS	MUNICÍPIO / UF DOM JOAQUIM-MG	REPASSE 1.318.223,78	CONTRAPARTIDA 0,00	INVESTIMENTO 1.318.223,78	Nº RRE 1	

Situação do TC/CR: Atrasada	Percentual previsto em: mar-24 100,00%	<i>Saldo a Reprogramar</i>	<i>Repasse (R\$)</i> -	<i>Contrapartida (R\$)</i> -
---------------------------------------	--	--------------------------------	---------------------------	---------------------------------

Valores Medidos (R\$)

Meta	Descrição da Meta	Situação	Quantidade	Unid.	Lote de Licitação / nº do CTEF	BM / PLE nº	Valor Total (R\$)	Acumulado Período Anterior	No Período	Acumulado incluindo o Período	Execução Física Acum.
1.	CALÇAMENTO EM BLOQUETE TRECHO N	Análise Concluída / A Licitar	4000	m²	LOTE 1	1	1.318.223,78	-	-	-	0,00%
2.		0	0				-	-	-	-	0,00%
3.		0	0				-	-	-	-	0,00%
4.		0	0				-	-	-	-	0,00%
5.		0	0				-	-	-	-	0,00%
6.		0	0				-	-	-	-	0,00%
7.		0	0				-	-	-	-	0,00%
8.		0	0				-	-	-	-	0,00%
9.		0	0				-	-	-	-	0,00%
10.		0	0				-	-	-	-	0,00%
(%)							(100,00%)	(0,00%)	(0,00%)	(0,00%)	0,00%
Repasse							1.318.223,78	-	-	-	
Contrapartida							-	-	-	-	
Outros							-	-	-	-	
Investimento							1.318.223,78	-	-	-	

Acumulado Anterior: 0,00%

Observações:

DOM JOAQUIM-MG

Local

terça-feira, 5 de março de 2024

Data

Representante Tomador

Nome: GERALDO ADILSON GONÇALVES

Cargo: PREFEITO MUNICIPAL

Responsável Técnico pela Fiscalização

Nome: KEOMAN TÁRIK NASCIMENTO

Profissão: SECRETÁRIO DE ADMINISTRAÇÃO E PLANEJAMENTO

CREA/CAU: 206.059/D

ART/RRT: 0

Responsável Social

Nome:

Cargo:

Responsável Financeiro

Nome:

Cargo:



MUNICÍPIO DE DOM JOAQUIM

CNPJ Nº: 18.303.198/0001-48

ESTADO DE MINAS GERAIS



PROJETO BÁSICO/ TERMO DE REFERÊNCIA

EXECUÇÃO DE PAVIMENTO EM BLOQUETE SEXTAVADO ESP. : 8CM, COM EXECUÇÃO DE BASE, SUB-BASE E SUBLEITO NOS TRECHOS DO MORRO DE ENTRADA E DO MORRO DA CAPETINGA DE ESTRADA VICINAL NA COMUNIDADE RURAL DE SÃO THOMAZ, TOTALIZANDO APROXIMADAMENTE 4.000 METROS QUADRADOS CALÇAMENTO.



MUNICÍPIO DE DOM JOAQUIM

CNPJ Nº: 18.303.198/0001-48

ESTADO DE MINAS GERAIS

1. INTRODUÇÃO

O presente Termo de Referência/Projeto Básico - (TR/PB) estabelece os requisitos mínimos adequados a serem observados e os parâmetros e diretrizes a serem adotadas por empresa CONTRATADA EXECUÇÃO DE PAVIMENTO EM BLOQUETE SEXTAVADO ESP.:8CM, COM EXECUÇÃO DE BASE, SUB-BASE E SUBLEITO NOS TRECHOS DO MORRO DE ENTRADA E DO MORRO DA CAPETINGA DE ESTRADA VICINAL NA COMUNIDADE RURAL DE SÃO THOMAZ, TOTALIZANDO APROXIMADAMENTE 4.000 METROS QUADRADOS CALÇAMENTO, sob a responsabilidade da Prefeitura Municipal de Dom Joaquim, com edifício-sede localizado à Praça Cônego Firmiano, nº. 40 - Centro, CEP: 35.865-000, Dom Joaquim/MG de modo a oferecer nível adequado de desempenho, atendendo às necessidades da CONTRATANTE, e ainda orienta, descreve e disciplina todos os procedimentos e critérios que deverão estabelecer o relacionamento técnico entre a CONTRATADA e a CONTRATANTE.

2. OBJETO

Contratação de empresa especializada para prestação de **EXECUÇÃO DE PAVIMENTO EM BLOQUETE SEXTAVADO ESP.:8CM, COM EXECUÇÃO DE BASE, SUB-BASE E SUBLEITO NOS TRECHOS DO MORRO DE ENTRADA E DO MORRO DA CAPETINGA DE ESTRADA VICINAL NA COMUNIDADE RURAL DE SÃO THOMAZ, TOTALIZANDO APROXIMADAMENTE 4.000 METROS QUADRADOS CALÇAMENTO**, sob a responsabilidade da Prefeitura Municipal de Dom Joaquim, com Edifício-sede localizado à Praça Cônego Firmiano, nº. 40 - Centro, CEP: 35.865-000, Dom Joaquim/MG, nas quantidades e exigências estabelecidas neste Termo de Referência.



MUNICÍPIO DE DOM JOAQUIM

CNPJ Nº: 18.303.198/0001-48

ESTADO DE MINAS GERAIS

3. JUSTIFICATIVA

A obra apresentada trata-se de uma execução de pavimento em bloquete sextavado esp.:8cm, com execução de base, sub-base e subleito nos trechos do Morro de entrada e do Morro da Capetinga da estrada vicinal na Comunidade Rural de São Thomaz, totalizando aproximadamente 4.000 metros quadrados calçamento, que tem por objetivo ofertar aos munícipes vias com situação de tráfego adequadas ao trânsito local.

Os Morros de entrada e da Capetinga da estrada vicinal na Comunidade Rural de São Thomaz, via objeto da obra, está localizado em uma importante área rural que dá acesso direto como rota alternativa ao município vizinho de Carmésia.

O calçamento do trecho indicado em projeto melhorará o acesso do Município a sua residência e diminuirá o assoreamento existente.

A intenção é evitar o transtorno aos moradores que se utilizam desta via e principalmente para os moradores de frente a este trecho que convivem com lama nos dias de chuva e muita poeira nas épocas de estiagem.

Portanto o calçamento visa solucionar este problema e finalmente dar complemento na sua totalidade dando ao leito carroçável o devido acabamento e cobrindo a via com pavimentação recuperando o trecho em Bloquete, além de proporcionar a execução de guias e sarjetas.

Para complementar o referido objeto desta licitação, serão realizados em conjunto com a infraestrutura de pavimentação de piso em concreto intertravado com bloco sextavado, a execução de tubulação nos pontos baixos da referida via, direcionando devidamente as águas pluviais para fora do leito carroçável.

Portanto, conseguir realizar esta obra, significará uma importante infraestrutura urbana, que não só facilitará o acesso de pais e crianças que dependem desta via para chegar aos seus lares, mas

Praça Cônego Firmiano nº 40 - Centro - Dom Joaquim - Minas Gerais - CEP: 35.865-000

TELEFAX: (31) 3866-1212 e 3866-1399 - e-mail: prefeitura@domjoaquim.mg.gov.br



MUNICÍPIO DE DOM JOAQUIM

CNPJ Nº: 18.303.198/0001-48

ESTADO DE MINAS GERAIS

também eliminando o problema nos dias de chuva e aumentado a segurança local, através da uniformidade do leito carroçável no seu trajeto por inteiro.

A - TRECHO 01 - ENTRADA ESTRADA SÃO THOMAZ;

INÍCIO: LATITUDE: 18°57'32.85"S / LONGITUDE: 43°11'44.66"O

FINAL: LATITUDE: 18°57'43.16"S / LONGITUDE: 43°11'33.22"O

EXTENSÃO MÉDIA DO TRECHO: 300 METROS

LARGURA MÉDIA DO TRECHO 4,40 A 5,00 METROS

B - TRECHO 02 - MORRO DA CAPETINGA ESTRADA SÃO THOMAZ;

INÍCIO: LATITUDE: 18°57'53.71"S / LONGITUDE: 43°11'06.86"O

FINAL: LATITUDE: 18°58'10.54"S / LONGITUDE: 43°11'00.62"O

EXTENSÃO MÉDIA DO TRECHO: 500 METROS

LARGURA MÉDIA DO TRECHO 4,40 A 5,00 METROS



IDENTIFICAÇÃO DO TRECHO ONDE SERÁ EXECUTADOS OS SERVIÇOS



MUNICÍPIO DE DOM JOAQUIM

CNPJ Nº: 18.303.198/0001-48

ESTADO DE MINAS GERAIS

4. CLASSIFICAÇÃO DOS SERVIÇOS

Os serviços descritos neste Termo de Referência enquadram-se na categoria de bens e serviços comuns: aqueles cujos padrões de desempenho e qualidade podem ser objetivamente definidos pelo edital, por meio de especificações usuais de mercado, conforme definição do parágrafo único, do art. 6º, alínea XIII, da Lei nº 14.133/2021, por possuírem padrões de desempenho e características gerais e específicas usualmente encontradas no mercado.

Os serviços a serem contratados enquadram-se nos pressupostos do Decreto nº 2.271, de 1997, constituindo-se em atividades materiais acessórias, instrumentais ou complementares à área de competência legal do órgão licitante, não inerentes às categorias funcionais abrangidas por seu respectivo plano de cargos.

5. DESCRIÇÕES DOS SERVIÇOS

Trata-se da execução de pavimento em bloquete sextavado esp.:8cm, com execução de base, sub-base e subleito nos trechos do Morro de entrada e do Morro da Capetinga da estrada vicinal na Comunidade Rural de São Thomaz, totalizando aproximadamente 4.000 metros quadrados calçamento.

Os serviços deverão ser executados atendendo às normas técnicas vigentes e as recomendações técnicas de execução de pavimentos viários - execução e calçamento em bloquete sextavado esp.: 8cm, em vias com pavimentação, seguindo a metodologia:

- ✓ Preparo da superfície, inclusive com a varrição das bordas e remoção dos detritos (pó, terra, pedras, lama, água, etc.);
- ✓ Tratamento de base, sub-base e sub-leito, com remoção de materiais com CBR/ISC inadequados, remoção de solos contaminados;



MUNICÍPIO DE DOM JOAQUIM

CNPJ Nº: 18.303.198/0001-48

ESTADO DE MINAS GERAIS

- ✓ Realização de reforços de base, sub-base e sub-leito com reposição de materiais com CBR/ISC adequados ao local, homogeneação e compactação do novo material;
- ✓ Execução colchão em esp.: de 6 a 8cm de pó de pedra ou bica corrida;
- ✓ Execução de calçamento em bloquete sextavado esp.: 8cm;
- ✓ Compactação com rolo compactador ou placa vibratória;
- ✓ Remoção do material excedente e restos de entulho;
- ✓ Os resíduos oriundos dos serviços de limpeza e requadramento, deverão ser recolhidos e retirados imediatamente após a conclusão dos trabalhos, não podendo permanecer no local após o a completa execução do serviço;
- ✓ A remessa, a descarga e o transporte e a disposição final dos resíduos deverá ser efetuada pela Contratada e a descarga em local indicado pela Prefeitura Municipal de Dom Joaquim-MG;
- ✓ Medição da área recuperada para constar na ficha de produção diária;
- ✓ Demais métodos executivos pertinentes, aplicáveis aos leitos carroçáveis, previstos nas normas técnicas em vigor à época da execução dos serviços.

6. QUALIFICAÇÃO TÉCNICA

- ✓ Prova de Registro da Empresa no CREA ou CAU (conforme o caso), em ramo de atividade compatível com o objeto da Licitação;
- ✓ Comprovação de vínculo junto a Empresa, do profissional destacado por ela para responsabilidade técnica das obras;
- ✓ Certidão de registro junto ao CREA ou CAU do responsável técnico;
- ✓ Atestado(s) de que o profissional, comprovadamente integrante do quadro profissional da licitante, na qualidade de



MUNICÍPIO DE DOM JOAQUIM

CNPJ Nº: 18.303.198/0001-48

ESTADO DE MINAS GERAIS

responsável técnico, executou serviços e obras da mesma natureza dos aqui licitados.

7. MATERIAIS E EQUIPAMENTOS

O fornecimento de materiais e equipamentos será de responsabilidade da EMPRESA contratada.

A EMPRESA contratada deverá colocar na obra, em tempo hábil, os materiais e os equipamentos necessários para que a execução dos trabalhos se inicie e se desenvolvam de acordo com o cronograma físico da obra. Todos os materiais utilizados na execução das obras deverão atender as normas da ABNT, conforme predispõe o memorial descritivo.

Caso a fiscalização verifique o não cumprimento das normas da ABNT ou das especificações, os materiais fornecidos serão rejeitados, ficando a EMPRESA contratada obrigada a substituí-los sem qualquer ônus adicional para a Prefeitura Municipal de Dom Joaquim-MG. A despesa decorrente dos testes de qualidade correrá por conta exclusiva da EMPRESA contratada, sempre que os resultados recomendarem a rejeição do material ou do equipamento.

8. PLANO DE EXECUÇÃO DA OBRA

EMPRESA contratada, após a assinatura do contrato, receberá ordem de serviço da atividade que irá desenvolver. Antes do início dos trabalhos deverá apresentar o Plano de Execução e Desenvolvimento de Obra, juntamente com o Cronograma de Desembolso Mensal, que visa garantir a minimização de possíveis interferências das obras em relação ao sistema de esgotamento existente e outros sistemas (águas pluviais, abastecimento, telefonia e eletrificação).

Esse plano deverá conter:

Praça Cônego Firmiano nº 40 - Centro - Dom Joaquim - Minas Gerais - CEP: 35.865-000

TELEFAX: (31) 3866-1212 e 3866-1399 - e-mail: prefeitura@domjoaquim.mg.gov.br



MUNICÍPIO DE DOM JOAQUIM

CNPJ Nº: 18.303.198/0001-48

ESTADO DE MINAS GERAIS

- ✓ Descrição e detalhamento dos processos executivos (incluindo utilização de equipamentos, materiais e pessoal);
- ✓ Descrição do sistema de controle de qualidade dos serviços e materiais que serão utilizados na obra.
- ✓ Mapeamentos de possíveis pontos ao longo da execução da obra os quais não foram previstos, mas que serão essenciais ao conjunto da obra, e neste caso apresentar proposta técnica para garantir a eficiência, durabilidade e qualidade da obra como todo, de forma que estes acréscimos possam ser aditivados dentro do que prevê a lei, ou executados sem ônus à prefeitura municipal

9. EFETIVO E CONTRATAÇÕES

A CONTRATADA deverá designar um preposto, denominado Encarregado Geral, com capacidade e conhecimento técnico para representar a empresa junto à CONTRATANTE.

Ao preposto designado pela CONTRATADA caberá transmitir ao Setor de Fiscalização da CONTRATANTE todas as informações de serviços planejados e em andamento, bem como, os documentos e informações relevantes à execução dos serviços.

À CONTRATADA caberá durante todo o período de contrato, manter a qualquer momento, profissionais capazes de executar com responsabilidade e qualidade os serviços solicitados pela CONTRATANTE e abrangidos neste Termo de Referência, podendo, para tanto, efetuar subcontratação de empresas e/ou pessoa física especializada, mediante apresentação de contrato ao Setor de Fiscalização para registro.

A CONTRATADA se compromete, não sendo requisito obrigatório, a captar para execução das manutenções descritas neste Termo de Referência mão-de-obra local, exceto na ausência de profissionais qualificados e/ou sem experiência adequada à execução das atividades.



MUNICÍPIO DE DOM JOAQUIM

CNPJ Nº: 18.303.198/0001-48

ESTADO DE MINAS GERAIS

Ficará a cargo da CONTRATADA disponibilizar, a qualquer momento, ou quando necessário à execução das manutenções descritas neste Termo de Referência, os equipamentos e ferramentas, indispensáveis às atividades, para uso individual ou coletivo.

A CONTRATADA poderá optar, caso julgue conveniente, pela locação de ferramentas ou equipamentos para atender às demandas da CONTRATANTE, não podendo, entretanto, em nenhuma hipótese justificar os atrasos e/ou paralisações de serviços por falta de ferramentas ou equipamentos.

10. UNIFORMES E EQUIPAMENTOS DE PROTEÇÃO COLETIVA /INDIVIDUAL (EPC/EPI)

Os empregados devem se apresentar devidamente uniformizados e identificados por meio de Crachás que apresentem nome e função desempenhada.

O fornecimento dos uniformes e equipamentos de proteção individual são de exclusiva responsabilidade da CONTRATADA, bem como, a manutenção das peças em quantidade suficiente, de boa qualidade e em perfeito estado de conservação.

É dever da CONTRATADA cumprir e fazer cumprir todas as disposições legais e regulamentares sobre segurança e medicina do trabalho, realizar as devidas sinalizações e garantir um ambiente seguro aos funcionários, veículos e transeuntes, responsabilizando-se por danos causados em virtude da ação, omissão ou erro de execução no que diz respeito à legislação vigente.

A CONTRATADA deverá manter o seu pessoal engajado na execução dos serviços, com adequado uniforme e equipamento de proteção individual e coletiva de segurança.



MUNICÍPIO DE DOM JOAQUIM

CNPJ Nº: 18.303.198/0001-48

ESTADO DE MINAS GERAIS

A CONTRATADA deverá fazer inspeção periódica nos equipamentos de proteção individual e coletiva, bem como da sua utilização, retirando de circulação aqueles que estiverem sem condições seguras de uso.

À CONTRATADA caberá garantir o cumprimento das Normas Regulamentadoras que abrangem ou tratam sobre a segurança do trabalho a cerca dos serviços de manutenção a serem prestados.

11. FISCALIZAÇÃO

Compete a Prefeitura Municipal de Dom Joaquim-MG proceder à fiscalização dos serviços. Tal fiscalização se fará por meio de funcionários próprios ou contratados (quando necessário), aos quais a EMPRESA contratada deverá facilitar o acesso ao local da obra e prestar informações e esclarecimentos necessários para atender às solicitações ou determinações da Prefeitura Municipal de Dom Joaquim.

O responsável pela fiscalização terá poderes para emitir Ordens de Serviço, acompanhar a execução das obras, verificar se a execução está em acordo com as normas aplicáveis, se os materiais estão dentro do padrão de qualidade, conforme as normas ABNT ou outras, advertir a EMPRESA no caso de atraso na entrega dos serviços já definidos no cronograma físico, analisar e decidir, juntamente com a equipe de fiscalização sobre as proposições de possíveis alterações pela EMPRESA contratada.

A equipe de fiscalização terá poderes para verificar se as especificações e técnicas sendo cumpridos; analisar e decidir sobre proposições da EMPRESA contratada que visem melhorar a execução da obra; fazer advertências quanto às falhas da EMPRESA contratada; solicitar o reparo dos serviços inadequadamente executados e propor aplicação de multas.

A existência da fiscalização, não exime a EMPRESA da responsabilidade de execução do serviço de qualidade, conforme os padrões de normas

Praça Cônego Firmiano nº 40 - Centro - Dom Joaquim - Minas Gerais - CEP: 35.865-000

TELEFAX: (31) 3866-1212 e 3866-1399 - e-mail: prefeitura@domjoaquim.mg.gov.br



MUNICÍPIO DE DOM JOAQUIM

CNPJ Nº: 18.303.198/0001-48

ESTADO DE MINAS GERAIS

técnicas brasileiras, respondendo a EMPRESA, pelos métodos construtivos utilizados nos serviços, assim como pelos materiais neles empregados.

De igual maneira, a EMPRESA contratada responde integralmente pela segurança do pessoal na obra.

Será agendada pela Prefeitura Municipal de Dom Joaquim, uma reunião para apresentação da equipe de fiscalização à EMPRESA e também para acerto dos procedimentos de acompanhamento da execução da obra e do preenchimento do Diário de Obras.

Nos casos de rejeição de obras de engenharia, as despesas decorrentes dos testes de qualidade correrão por conta exclusiva da EMPRESA executora.

12. ANOTAÇÃO DE RESPONSABILIDADE TÉCNICA

A EMPRESA contratada deverá fazer duas ART's para obra, uma em nome de quaisquer dos seus Responsáveis Técnicos, anexando a Certidão de Quitação e Registro da Pessoa Jurídica junto ao CREA, e outra em nome do engenheiro que efetivamente executará a obra. Caso o Responsável Técnico geral da empresa seja o engenheiro que conduzirá a obra, a segunda anotação fica naturalmente suprimida desde que seja garantida a sua permanência na obra.

13. RELATÓRIO DIÁRIO DE OBRA (RDO)

A EMPRESA executora deverá preencher diariamente e apresentar à fiscalização até o 1º dia útil seguinte, o Relatório Diário de Obra (RDO) a partir do primeiro dia de obra, devidamente assinado pelo Arquiteto/Engenheiro Residente e pelo Fiscal, da Prefeitura Municipal de Dom Joaquim.



MUNICÍPIO DE DOM JOAQUIM

CNPJ Nº: 18.303.198/0001-48

ESTADO DE MINAS GERAIS

O Relatório Diário de Obra (RDO) será o documento para comunicação de fatos, ocorrências, solicitações, análises e avaliações referentes à execução e bom andamento da obra. Qualquer pleito ou reivindicação, proposição ou mesmo reclamação, sequer serão analisados sem o histórico do caso devidamente registrado.

O Diário deverá ser de fácil acesso à Fiscalização. A não apresentação do Relatório Diário de Obra (RDO) impedirá a tramitação das medições.

Devem ser registrados no Relatório Diário de Obra (RDO):

- ✓ O efetivo da obra, os equipamentos utilizados, a descrição dos serviços executados e a produção do dia.
- ✓ Atas de reuniões, solicitações de serviços de documentos e de providências, bem como advertências, nome de visitantes às obras ou ainda observações de qualquer natureza.

14. ORDEM DE SERVIÇOS

A Prefeitura Municipal de Dom Joaquim emitirá Ordem de Serviço (OS) para início das obras.

A emissão da OS somente poderá ser efetuada caso a EMPRESA contratada apresente o Certificado de Inscrição da obra junto ao Cadastro Específico do INSS - CEI, devidamente registrado em seu nome.

O certificado do CEI, que identifica a EMPRESA pela denominação e pelo seu número do CNPJ (CGC), deverá ficar disponível no canteiro de obras, juntamente com a relação dos empregados que ali prestam serviços.

A Ordem de Serviço deverá ser obrigatoriamente assinada sobre carimbo, pelo representante legal da EMPRESA contratada e da Prefeitura Municipal de Dom Joaquim.



MUNICÍPIO DE DOM JOAQUIM

CNPJ Nº: 18.303.198/0001-48

ESTADO DE MINAS GERAIS

15. CRONOGRAMA FÍSICO-FINANCEIRO

Ao ser emitida a Ordem de Serviço inicial, a EMPRESA contratada deverá cumprir as exigências iniciais de mobilização, estruturação e adequação de acordo com as características e porte da obra.

A EMPRESA contratada dará aos trabalhos o andamento necessário, de modo a respeitar os prazos parciais indicados no cronograma e o prazo contratual para a conclusão das obras.

O cronograma de execução dos serviços contratados poderá ser modificado de comum acordo entre a Prefeitura Municipal de Dom Joaquim e a EMPRESA contratada, sem alteração do prazo contratual, a fim de se obter melhor aproveitamento do tempo ou para atender a circunstâncias inesperadas.

Os prazos de início das etapas de execução, de conclusão e de entrega poderão ser alterados, mantendo as demais cláusulas do contrato e assegurando a manutenção de seu equilíbrio econômico-financeiro, desde que ocorram alguns dos seguintes motivos, devidamente formalizados no processo:

- ✓ Alteração dos serviços inicialmente propostos ou especificações pela Prefeitura Municipal de Dom Joaquim;
- ✓ Ocorrência de fato excepcional ou imprevisível, estranho à vontade das partes, que altere fundamentalmente as condições de execução do contrato;
- ✓ Interrupção da execução do contrato ou diminuição do ritmo de trabalho por ordem e interesse da Prefeitura Municipal de Dom Joaquim;
- ✓ Variação dos quantitativos inicialmente previstos no contrato, nos limites permitidos por lei;
- ✓ Impedimento de execução do contrato, por fato ou ato de terceiro reconhecido pela Prefeitura de Dom Joaquim em documento contemporâneo à sua ocorrência;



MUNICÍPIO DE DOM JOAQUIM

CNPJ Nº: 18.303.198/0001-48

ESTADO DE MINAS GERAIS

- ✓ Omissão ou atraso de providências a cargo da Prefeitura do Município de Dom Joaquim, inclusive quanto aos pagamentos previstos, de que resulte, diretamente, impedimento ou retardamento na execução do contrato sem prejuízo das sanções legais aplicáveis aos responsáveis.

A apresentação do cronograma deverá:

- ✓ Conter medição e aferição no final do prazo de 30 (trinta) dias corridos, guardando conformidade com a execução das obras;

16. MEDIÇÕES E PAGAMENTOS

Somente serão medidas etapas efetivamente executadas. As medições seguirão o fluxo de desembolso apresentado no cronograma financeiro proposto pela Prefeitura Municipal de Dom Joaquim.

A primeira medição será efetuada somente após a apresentação da documentação exigida pelo INSS, para essa natureza de contrato, além da apresentação das respectivas (ART's/RRT's) junto ao CREA/CAU.

As medições referentes aos materiais, cujo fornecimento estiver a cargo da EMPRESA, somente serão efetuadas após a aplicação ou assentamento dos mesmos.

Procedimentos para a tramitação das medições dos serviços na fase intermediária:

- ✓ Os serviços serão medidos conforme executados das etapas da obra na obra;
- ✓ As memórias de medição deverão ser encaminhadas à equipe de Fiscalização da Prefeitura municipal de Dom Joaquim, por meio digital em formato de planilha e meio físico impresso;



MUNICÍPIO DE DOM JOAQUIM

CNPJ Nº: 18.303.198/0001-48

ESTADO DE MINAS GERAIS

- ✓ Após a aprovação da medição a equipe de FISCALIZAÇÃO da Prefeitura Municipal de Dom Joaquim solicitará a apresentação da nota fiscal correspondente à EMPRESA contratada;
- ✓ A documentação, juntamente com anexos, será encaminhada à Diretoria Técnica da Prefeitura Municipal de Dom Joaquim para as providências relativas ao pagamento.
- ✓ Todas as medições deverão ser entregues, juntamente com os documentos relacionados (relatório fotográfico, RDO e memória de cálculo) devidamente carimbados e assinados pelos Engenheiros ou Arquitetos da EMPRESA contratada e da Prefeitura Municipal de Dom Joaquim.

O pagamento será efetuado em até 30 dias após apresentação da nota fiscal.

17. DOS PREÇOS

No preço proposto, deverão estar incluídos todos os custos referentes aos materiais, equipamentos e execução dos trabalhos contratados, incluindo os custos diretos e indiretos, impostos, taxas e todas as parcelas que representem encargos e componham o BDI, ou seja, toda e qualquer despesa necessária para a perfeita execução do contrato. O BDI adotado foi de 23,97%.

O preço dos materiais e serviços das obras foi referenciado a partir dos preços de base da SEINFRA - 10/2022, SINAPI 12/2023 SICRO 06/2022.



MUNICÍPIO DE DOM JOAQUIM

CNPJ Nº: 18.303.198/0001-48

ESTADO DE MINAS GERAIS

18. OBRIGAÇÕES DA CONTRATANTE

- a) Efetuar o pagamento em conformidade com os critérios definidos;
- b) Notificar a contratada, fixando-lhe prazos para corrigir defeitos ou irregularidades encontradas na execução dos serviços;
- c) Fornecer todas as informações necessárias para a execução dos serviços;
- d) Serão realizadas visitas pela contratante ou prepostos devidamente qualificados, que terão por objetivo: a avaliação da qualidade e do andamento dos serviços prestados; a medição dos serviços concluídos, especialmente ao final da obra.

19. OBRIGAÇÕES DA CONTRATADA

- a) Cumprir, dentro dos prazos estabelecidos, as obrigações assumidas, bem como manter em dia as obrigações sociais e salariais dos empregados;
- b) Assegurar, durante a execução, a proteção e conservação dos serviços prestados;
- c) Reparar, corrigir, remover, reconstruir ou substituir, imediatamente, às suas expensas no todo ou na parte, objeto do contrato em que se verificarem vícios, defeitos ou incorporações resultantes da execução ou de materiais empregados, independentemente das penalidades aplicáveis ou cabíveis;
- d) Permitir e facilitar à Fiscalização ou Supervisão do Município a inspeção da obra, em qualquer dia e horário, devendo prestar todos os esclarecimentos solicitados;
- e) Participar à Fiscalização ou Supervisão do Município a ocorrência de qualquer fato ou condição que possa atrasar ou impedir a conclusão

Praça Cônego Firmiano nº 40 - Centro - Dom Joaquim - Minas Gerais - CEP: 35.865-000

TELEFAX: (31) 3866-1212 e 3866-1399 - e-mail: prefeitura@domjoaquim.mg.gov.br



MUNICÍPIO DE DOM JOAQUIM

CNPJ Nº: 18.303.198/0001-48

ESTADO DE MINAS GERAIS

dos serviços, no todo ou em parte, de acordo com o cronograma, indicando as medidas para corrigir a situação;

e1) Em havendo interferência de terceiros, registrar ocorrência formal nos órgãos competentes de forma a garantir a correta execução dos serviços;

e2) Proceder quando necessário com vistoria cautelar, emitindo relatório e em caso de danos a terceiros arcar com os danos sem quaisquer ônus à Prefeitura Municipal de Dom Joaquim;

e3) Promover a comunicação formal e diálogo com a população ao entorno da obra a fim de garantir o desempenho e a qualidade dos serviços prestados sem quaisquer ônus à Prefeitura Municipal de Dom Joaquim. Observação: Não será aceito como justificativa a má execução e/ou alegações da baixa qualidade dos serviços relacionadas à interferência da população local, salvo mediante parecer técnico e histórico registrados, devendo, portanto, a contratada trabalhar de maneira proativa para garantir a total eficiência do objeto;

f) Executar, conforme a melhor técnica, os serviços contratados, estabelecendo rigorosamente as normas da ABNT, bem como as instruções, especificações e detalhes fornecidos ou ditados pelo Município;

g) Respeitar e fazer respeitar, sob as penas legais, a legislação e posturas municipais sobre a execução de serviços em locais públicos;

h) Substituir, por exigência e exclusiva conveniência da Administração, qualquer elemento do seu quadro de pessoal, no prazo máximo de quarenta e oito horas;

i) Manter no local do serviço preposto aceito pela Administração, para representá-la na execução do contrato;



MUNICÍPIO DE DOM JOAQUIM

CNPJ Nº: 18.303.198/0001-48

ESTADO DE MINAS GERAIS

- j) Responder por danos causados diretamente ao Município ou a terceiros, decorrentes de sua culpa ou dolo na execução do contrato;
- k) Assumir responsabilidade pelos encargos trabalhistas, previdenciários, fiscais e comerciais resultantes da execução do contrato;
- l) Manter, durante a execução do contrato, em compatibilidade com as obrigações assumidas, todas as condições de habilitação e qualificação exigidas na licitação;
- m) Cumprir e fazer cumprir as normas regulamentares de Segurança Medicina e Higiene do Trabalho;
- n) Emitir, ao final de cada período mensal, relatórios das atividades desenvolvidas (diário de obra) do Secretário Municipal de Obras;
- o) Manter, ao longo da obra, o canteiro limpo e organizado, removendo todo o entulho periodicamente;
- p) Responsabilizar-se pelos serviços de proteção provisórios e sinalização, necessários à execução do objeto deste contrato, bem como pelas despesas provenientes do uso de equipamentos,
- q) Ter pleno conhecimento das condições locais e da região onde serão executados os serviços.

20. RECEBIMENTO PROVISÓRIO E DEFINITIVO DOS SERVIÇOS

Após a comunicação da conclusão da obra pela EMPRESA contratada, será formada uma Comissão de Recebimento da Obra, composta pela equipe de fiscalização da Prefeitura Municipal de Dom Joaquim que, acompanhados de um representante da EMPRESA, farão uma vistoria em todos os serviços executados.

Concluída a vistoria será emitido um Relatório de Vistoria, pela Comissão de Recebimento da Obra, informando os serviços que serão

Praça Cônego Firmiano nº 40 - Centro - Dom Joaquim - Minas Gerais - CEP: 35.865-000

TELEFAX: (31) 3866-1212 e 3866-1399 - e-mail: prefeitura@domjoaquim.mg.gov.br



MUNICÍPIO DE DOM JOAQUIM

CNPJ Nº: 18.303.198/0001-48

ESTADO DE MINAS GERAIS

aceitos e quais os serviços que deverão ser corrigidos, substituídos ou reparados.

A EMPRESA contratada deverá tomar todas as providências necessárias para o reparo conforme a orientação da Comissão. Concluídas as correções, a Comissão verificará se os serviços serão aceitos ou não, a seu exclusivo critério.

Quando todos os reparos forem executados e aceitos pela Comissão, esta concluirá o Relatório de Vistoria, e tendo a EMPRESA, cumprido todas as outras obrigações pertinentes ao contrato, a Fiscalização emitirá o Termo de Recebimento Provisório (TRP).

Decorridos 90 (noventa) dias da data do TRP e desde que não se verifique eventuais defeitos e vícios constatados neste período pela Prefeitura Municipal de Dom Joaquim, a comissão de recebimento emitirá o "Termo de Recebimento Definitivo" - TRD.

A garantia da execução dada pela EMPRESA contratada, conforme a lei 14.133/2021 será liberada após a emissão do "Termo de Recebimento Definitivo", mas a responsabilidade da EMPRESA contratada permanece nos termos do Código Civil.

Para que a última medição seja tramitada a EMPRESA contratada deverá encaminhar à fiscalização a "Comunicação de Conclusão dos Serviços", devidamente aprovado pela Comissão de Recebimento de Obras.

21. GESTÃO DO CONTRATO

Compete à Secretaria de Obras, proceder com a fiscalização e supervisão dos serviços. O gestor do contrato será o Sr. Ederson Freitas da Silva, Secretário de Obras e Serviços Urbanos.



MUNICÍPIO DE DOM JOAQUIM

CNPJ Nº: 18.303.198/0001-48

ESTADO DE MINAS GERAIS

22. DIPOSIÇÕES FINAIS

O início dos trabalhos deve ser feito em até 5 dias úteis a contar do recebimento da Ordem de Serviço do contrato.

A CONTRATADA deve responder a Ordem de Serviço do contrato, via e-mail ao setor de FISCALIZAÇÃO, indicando o início das atividades, bem como o responsável pelos serviços.

A FISCALIZAÇÃO se reserva no direito de solicitar os ensaios de todos os materiais que serão utilizados.

A CONTRATADA terá total responsabilidade sobre seus resultados, devendo agir de forma proativa para garantir a produtividade e confiabilidade desejadas e, conseqüentemente, a qualidade dos serviços prestados, sem ônus adicionais para a CONTRATANTE;

No decorrer do Contrato, não serão levadas em consideração comunicações verbais, ressalvadas as recomendações de reduzida complexidade técnica, orientações técnicas objetivas realizadas durante a execução dos serviços.

A empresa CONTRATADA deverá garantir, pelo prazo mínimo de 5 (cinco) anos, todos os serviços executados, contados a partir da data da emissão do Termo de Recebimento Definitivo, conforme artigo 618 do Código Civil Brasileiro.

Ederson Freitas da Silva
Secretaria de Obras e Serviços Urbanos

Keoman Tárík Nascimento
Secretaria Administração e Planejamento
Engenheiro Civil - CREA/MG: 206.059/D



MUNICÍPIO DE DOM JOAQUIM

CNPJ Nº: 18.303.198/0001-48

ESTADO DE MINAS GERAIS

MEMORIAL DESCRITIVO

EXECUÇÃO PAVIMENTO EM INTERTRAVADO (BLOQUETE ESP.:8 CM)

1. INTRODUÇÃO

O presente memorial descritivo tem por objetivo fixar normas e especificações para o serviço de CONTRATADA PARA EXECUÇÃO DE PAVIMENTO EM BLOQUETE SEXTAVADO ESP.:8CM, COM EXECUÇÃO DE BASE, SUB-BASE E SUBLEITO NOS TRECHOS DO MORRO DE ENTRADA E DO MORRO DA CAPETINGA DE ESTRADA VICINAL NA COMUNIDADE RURAL DE SÃO THOMAZ, TOTALIZANDO APROXIMADAMENTE 4.000 METROS QUADRADOS CALÇAMENTO. Além disso, o documento visa garantir o uso de materiais e técnicas apropriadas, objetivando que o resultado final tenha durabilidade e a qualidade aceitáveis.

2. GENERALIDADES

Os serviços deverão ser feitos rigorosamente de acordo as especificações seguintes.

Toda e qualquer alteração que por necessidade deva ser introduzida durante a execução, visando melhorias, só será admitida com autorização da FISCALIZAÇÃO da obra.

Poderá a FISCALIZAÇÃO paralisar os serviços ou mesmo mandar refazê-los, quando os mesmos não se apresentarem de acordo com as especificações, detalhes ou normas de boa técnica.



MUNICÍPIO DE DOM JOAQUIM

CNPJ Nº: 18.303.198/0001-48

ESTADO DE MINAS GERAIS

3. EXECUÇÃO DOS SERVIÇOS

3.1 LOCAÇÃO DA OBRA

A locação da obra consiste na locação do eixo do traçado, seu nivelamento e seccionamento transversal, a marcação e nivelamento dos "offsets", bem como alocação de todos os demais serviços previstos para a execução da obra. Os controles geométricos que serão realizados visando aferir os resultados obtidos pela contratada e que pressupõem a utilização de tais serviços serão conduzidos em conformidade com os termos e condições estabelecidos.

Quanto a LOCAÇÃO DA OBRA, a CONTRATADA deverá verificar todas as locações indicadas nas peças gráficas de modo a antever a possibilidade de ocorrências de distorções do projeto. Em caso de dúvidas, deverá consultar a FISCALIZAÇÃO.

O preparo do leito da rua com terraplanagem para nivelamento (escavação/aterro/corte/transporte), incluindo todos os serviços com máquinas e transportes necessários, serão de responsabilidade da licitante vencedora.

3.2 TERRAPLENAGEM

A CONTRATADA deverá regularizar o terreno conforme perfil existente, devendo executar as compensações de corte e aterros necessários para a execução das obras.

Para a realização de aterros haverá rigorosa e adequada preparação do terreno especialmente a retirada de eventual vegetação e/ou restos de demolições existentes.

Os aterros devem ser executados com solos de boa qualidade, isentos de material orgânico e entulhos. O aterro deverá ser executado em camadas de, no máximo, 20cm, sendo a espessura de cada camada controlada por meio de pontaletes de madeira.



MUNICÍPIO DE DOM JOAQUIM

CNPJ Nº: 18.303.198/0001-48

ESTADO DE MINAS GERAIS

A umidade do solo será mantida próxima de 3% da ótima dentro da curva Proctor. As camadas devem manter homogeneidade tanto no que se referem à umidade quanto ao material empregado. A compactação deverá atingir um grau de compactação de, no mínimo 95% com referência ao ensaio de compactação normal de solos, especificado na NBR 7182/2016.

3.3 DRENAGEM

A drenagem proposta visa ao estabelecimento dos dispositivos necessários para a captação, interceptação e condução das águas superficiais, objetivando conduzi-las a local de deságue existente, sem comprometer o pavimento e terrenos que margeiam o corpo estradal. Dessa maneira foram projetados alguns dispositivos para a condução dessas águas para locais de deságue seguro, minimizando efeitos erosivos e sem comprometimento da estabilidade do maciço.

Para melhor conduzir as águas de chuvas sem comprometer o pavimento, serão executadas canaletas condutoras a montante e a jusante das escadas de dissipação, seguindo o posicionamento indicado pela fiscalização projeto.

3.4 PAVIMENTAÇÃO

Regularização e compactação de subleito

Os serviços de regularização e compactação do subleito serão executados de maneira a conformar as ruas com o greide projetado. Por se tratar de área urbana com lotes já edificados procurou-se manter o greide existente fazendo apenas pequenas correções necessárias a conformar o referido greide dentro dos padrões de engenharia viária. Concluiu-se que o valor entre corte e aterro seria de 20 cm em media. As ruas deverão ser compactadas após a terraplanagem, sendo que será exigido um grau de compactação de 95% do proctor normal. A regularização do subleito será feita com motoniveladora com cortes e aterros máximos de 20cm buscando uniformização as declividades da rua.



MUNICÍPIO DE DOM JOAQUIM

CNPJ Nº: 18.303.198/0001-48

ESTADO DE MINAS GERAIS

Sub Base de Brita Corrida

Os serviços de execução da sub base serão executados de maneira a conforma-la ao subleito, seguindo a inclinação do mesmo. A sub base terá espessura de 20cm, e será executada em brita corrida e deverá ser compactada. A sub base será executada com motoniveladora com cortes e aterros máximos de 20cm buscando uniformização as declividades da rua.

Base de Brita Graduada

Os serviços de execução da base serão executados de maneira a conforma-la à sub base, seguindo a inclinação da mesma. A sub base terá espessura de 15cm e deverá ser compactada. A sub base será executada com motoniveladora com cortes e aterros máximos de 15cm buscando uniformização as declividades da rua.

Meio fio

Os meio fios utilizados serão de concreto pré-moldado, com seção transversal retangular com chanfro na face voltada para o pavimento, rejuntados com argamassa de cimento com as seguintes dimensões:

Largura Superior: 0,12m Largura Inferior: 0,15m Altura: 0,30m
Comprimento: 1,00m

Os meio fios deverão ter aterro com material de 1º categoria, de maneira a conformar o passeio. O aterro no passeio para segurar o meio fio terá altura de 21,5 cm. O meio fio será assentado sobre base de concreto simples e rejuntado com argamassa cimento/areia traço 1:3.

Colchão de Pó de Pedra

Após a perfeita estabilização e regularização do subleito, sub base e base, e o assentamento do meio fio, se procederá o espalhamento do colchão de pó de pedra na espessura de 8 cm, sendo que esta será a base do pavimento. Este material deverá ser o pó de pedra e estar

Praça Cônego Firmiano nº 40 - Centro - Dom Joaquim - Minas Gerais - CEP: 35.865-000

TELEFAX: (31) 3866-1212 e 3866-1399 - e-mail: prefeitura@domjoaquim.mg.gov.br



MUNICÍPIO DE DOM JOAQUIM

CNPJ Nº: 18.303.198/0001-48

ESTADO DE MINAS GERAIS

isento de material de granulometria superior e de qualquer material



estranho a consistência/material orgânico.

Blocos de concreto sextavado

O pavimento será executado com blocos de concreto sextavado na espessura de 8 cm e dimensões de 25x25 cm. A resistência mínima à compressão simples exercida é de 35 Mpa. Por ser uma concretagem por vibração, a relação água/cimento deve ser tal que permita a obtenção de uma mistura seca, essa relação é da ordem de 0,4. Os blocos só poderão ser usados após o período total da cura, ou seja, 28 dias após a sua execução.

A contratada deverá apresentar laudo comprovando a resistência de 35 Mpa dos blocos, e a Prefeitura poderá pedir a qualquer momento ensaio para comprovar a resistência dos blocos assentados.



MUNICÍPIO DE DOM JOAQUIM

CNPJ Nº: 18.303.198/0001-48

ESTADO DE MINAS GERAIS



Os blocos são caracterizados:

- ✓ Por possuírem, em planta, forma que admita dois planos de simetria ortogonais.
- ✓ Por não possuírem ângulos agudos e reentrâncias entre dois blocos.
- ✓ Os blocos devem ser fabricados por processos que assegurem a obtenção de um concreto suficientemente homogêneo e compacto, de modo a atender as exigências previstas e devem ser manipulados com a devida precaução.
- ✓ Os blocos devem ser isentos de trincas ou fraturas que comprometam o pavimento.

Assentamento dos blocos:

Sobre o colchão de pó de pedra, deverá ser executado o piqueteamento, com espaçamento de 1,00m no sentido transversal e de 5,00m até 10,00m no sentido longitudinal de modo a conformar o perfil projetado.

Assim as linhas mestras formam um articulado, facilitando o trabalho de assentamento e evitando desvio em relação aos elementos do projeto. Nessa marcação deverá ser verificado a declividade transversal e longitudinal de modo a conformar o perfil projetado. Em

Praça Cônego Firmiano nº 40 - Centro - Dom Joaquim - Minas Gerais - CEP: 35.865-000

TELEFAX: (31) 3866-1212 e 3866-1399 - e-mail: prefeitura@domjoaquim.mg.gov.br



MUNICÍPIO DE DOM JOAQUIM

CNPJ Nº: 18.303.198/0001-48

ESTADO DE MINAS GERAIS

seguida segue-se o assentamento das lajotas com as faces de rolamento cuidadosamente escolhidas, entrelaçadas e unidas de modo que não coincidam as juntas vizinhas, ficando de forma alongada em sentido transversal ao eixo da pista tomando cuidado para que o espaçamento entre as lajotas não fiquem superiores a 1cm. Os blocos de concreto deverão ser assentados mantendo face superior nivelada e sem ressalto.

Após a execução do pavimento este deverá ser compactado (compactação inicial) com rolo tipo "tandem" ou com rolo compressor liso de 3 rodas de porte médio com peso mínimo de 10 toneladas. Com isso, faz-se o serviços de rejunte espalhando o próprio material usado na base, com espessura de 2,00 cm com o auxílio de vassouras, rodos e vassourões, fazendo a varredura, possibilitando, deste modo o melhor enchimento dos vazios entre as lajotas assentadas. Após a varredura, será feita a compactação final e colocação das peças de ajuste de argamassa e limpeza por varreção.

Compactação

Efetuar o rejuntamento com pó de pedra/pedrisco.

Durante a compactação, a rolagem deverá progredir dos bordos para o centro, paralelamente ao eixo da pista, de modo uniforme, cada passada atingindo a metade da outra faixa de rolamento, até quando não se observar mais nenhuma movimentação pela passagem do equipamento.

Qualquer irregularidade de depressão que venha a surgir durante a compactação deverá ser prontamente corrigida, removendo-se e recompondo-se as peças com maior ou menor adição do material de assentamento, em quantidade suficiente para completa correção do defeito verificado.

A compactação das partes inacessíveis aos rolos compactadores deverá ser efetuada por meio de soquetes manuais adequados. Poderão ser



MUNICÍPIO DE DOM JOAQUIM

CNPJ Nº: 18.303.198/0001-48

ESTADO DE MINAS GERAIS

adotados outros métodos e equipamentos de compactação, a critério da FISCALIZAÇÃO.

Equipamentos

Os equipamentos destinados à execução do pavimento são os seguintes:

- ✓ Rolo compressor liso de 10 a 12 toneladas;
- ✓ Outras ferramentas: pás, picaretas, carrinhos de mão, régua, nível de pedreiro, cordões, ponteiras de aço, vassouras, alavanca de ferro, soquetes manuais ou mecânicos, e outras.

3.5 SERVIÇOS FINAIS

Limpeza da obra

Os materiais e equipamentos a serem utilizados na limpeza de obras atenderão às recomendações das práticas de construção. Os materiais serão cuidadosamente armazenados em local seco e adequado.

Ao final de cada dia será procedida à limpeza geral da obra de modo a evitar o acúmulo de entulhos e materiais que possam prejudicar o bom andamento dos serviços. Os entulhos deverão ser acondicionados em recipientes apropriados que serão removidos da obra assim que estiverem cheios.

Verificação final

Para recebimento definitivo a obra deverá estar totalmente limpa e sem entulhos e/ou restos de materiais utilizados na obra depositados na rua ou no passeio.



MUNICÍPIO DE DOM JOAQUIM

CNPJ Nº: 18.303.198/0001-48

ESTADO DE MINAS GERAIS

4. CONSIDERAÇÕES GERAIS

A FISCALIZAÇÃO, a seu critério, poderá solicitar que 1 (uma) frente de trabalho, seja colocada em serviços de urgência, conforme a necessidade.

À critério da FISCALIZAÇÃO fica obrigada a contratada a substituir em 24 horas, todo e qualquer funcionário ou equipamento que venha a prejudicar o ambiente e o bom andamento dos trabalhos.

É de responsabilidade da contratada todo e qualquer dano causado a terceiros, inclusive danos ambientais, sem ônus a Prefeitura Municipal de Dom Joaquim.

Ederson Freitas da Silva
Secretaria de Obras e Serviços Urbanos

Keoman Tárík Nascimento
Secretaria Administração e Planejamento
Engenheiro Civil - CREA/MG: 206.059/D



MUNICÍPIO DE DOM JOAQUIM

CNPJ Nº: 18.303.198/0001-48

ESTADO DE MINAS GERAIS

RELATÓRIO DE VISTORIA

24 de janeiro de 2024

DE: Secretaria Municipal de Obras e Serviços Urbanos

PARA: Prefeito Municipal de Dom Joaquim

ASSUNTO: MANUTENÇÃO DE ESTRADAS VICINAIS - EXECUÇÃO DE PAVIMENTO EM BLOQUETE SEXTAVADO ESP.:8CM, COM EXECUÇÃO DE BASE, SUB-BASE E SUBLEITO NOS TRECHOS DO MORRO DE ENTRADA E DO MORRO DA CAPETINGA DE ESTRADA VICINAL NA COMUNIDADE RURAL DE SÃO THOMAZ, TOTALIZANDO APROXIMADAMENTE 4.000 METROS QUADRADOS CALÇAMENTO.

Em vistoria técnica realizada pela equipe da Secretaria Municipal de Obras e Serviços Urbanos verificou-se a necessidade de melhoria da Estrada vicinal na Comunidade Rural do São Thomaz - Morros de entrada e Capetinga, como forma de solucionar os problemas neste trecho, propõe-se a execução de pavimentos em bloquete sextavado esp.: 8cm de modo a recuperar as condições de tráfego e mobilização no trecho.

Os serviços a serem executados compõem-se de:

- ✓ EXECUÇÃO DE PAVIMENTO EM BLOQUETE SEXTAVADO ESP.:8CM, COM EXECUÇÃO DE BASE, SUB-BASE E SUBLEITO NOS TRECHOS DO MORRO DE ENTRADA E DO MORRO DA CAPETINGA DE ESTRADA VICINAL NA COMUNIDADE RURAL DE SÃO THOMAZ, TOTALIZANDO APROXIMADAMENTE 4.000 METROS QUADRADOS CALÇAMENTO.

A estimativa de custo para estes serviços é de R\$ 1.318.223,78 (Um milhão trezentos e dezoito mil duzentos e vinte e três reais e setenta e oito centavos).

Atenciosamente,

Ederson Freitas da Silva
Secretaria de Obras e Serviços Urbanos



MUNICÍPIO DE DOM JOAQUIM

CNPJ Nº: 18.303.198/0001-48

ESTADO DE MINAS GERAIS

RELATÓRIO FOTOGRÁFICO

24 de janeiro de 2024

DE: Secretaria Municipal de Obras e Serviços Urbanos

PARA: Prefeito Municipal de Dom Joaquim

ASSUNTO: MANUTENÇÃO DE ESTRADAS VICINAIS - EXECUÇÃO DE PAVIMENTO EM BLOQUETE SEXTAVADO ESP.:8CM, COM EXECUÇÃO DE BASE, SUB-BASE E SUBLEITO NOS TRECHOS DO MORRO DE ENTRADA E DO MORRO DA CAPETINGA DE ESTRADA VICINAL NA COMUNIDADE RURAL DE SÃO THOMAZ, TOTALIZANDO APROXIMADAMENTE 4.000 METROS QUADRADOS CALÇAMENTO.





MUNICÍPIO DE DOM JOAQUIM

CNPJ Nº: 18.303.198/0001-48

ESTADO DE MINAS GERAIS





MUNICÍPIO DE DOM JOAQUIM

CNPJ Nº: 18.303.198/0001-48

ESTADO DE MINAS GERAIS





MUNICÍPIO DE DOM JOAQUIM

CNPJ Nº: 18.303.198/0001-48

ESTADO DE MINAS GERAIS





MUNICÍPIO DE DOM JOAQUIM

CNPJ Nº: 18.303.198/0001-48

ESTADO DE MINAS GERAIS





MUNICÍPIO DE DOM JOAQUIM

CNPJ Nº: 18.303.198/0001-48

ESTADO DE MINAS GERAIS



2 de out de 2023 09:32:07
23K 691285 7901747



2 de out de 2023 09:32:35
23K 691288 7901724
Estrada sem nome
Dom Joaquim
Minas Gerais



MUNICÍPIO DE DOM JOAQUIM

CNPJ Nº: 18.303.198/0001-48

ESTADO DE MINAS GERAIS





MUNICÍPIO DE DOM JOAQUIM

CNPJ Nº: 18.303.198/0001-48

ESTADO DE MINAS GERAIS





MUNICÍPIO DE DOM JOAQUIM

CNPJ Nº: 18.303.198/0001-48

ESTADO DE MINAS GERAIS





MUNICÍPIO DE DOM JOAQUIM

CNPJ Nº: 18.303.198/0001-48

ESTADO DE MINAS GERAIS



Atenciosamente,



Ederson Freitas da Silva
Secretaria de Obras e Serviços Urbanos



MUNICÍPIO DE DOM JOAQUIM

CNPJ Nº: 18.303.198/0001-48

ESTADO DE MINAS GERAIS

ANEXOS REFERENTE AO MORRO “ZÉ JORGE”

ANEXO XX – ART MORRO “ZÉ JORGE;”

ANEXO XXI – PROJETO MORRO “ZÉ JORGE;”

ANEXO XXII - BDI MORRO “ZÉ JORGE;”

ANEXO XXIII - PLANILHA ORÇAMENTÁRIA DE CUSTO MORRO “ZÉ JORGE;”

ANEXO XXIV – CRONOGRAMA FÍSICO FINANCEIRO MORRO “ZÉ JORGE;”

ANEXO XXV –CRONOGRAMA DE EVENTOS MORRO “ZÉ JORGE;”

ANEXO XXVI - QUADRO DE COMPOSIÇÃO DE INVESTIMENTO MORRO “ZÉ JORGE;” –

ANEXO XXVII- RELATORIO RESUMO DO EMPREENDIMENTO MORRO “ZÉ JORGE;” –

ANEXO XXVIII – PROJETO BÁSICO MORRO “ZÉ JORGE;”



Anotação de Responsabilidade Técnica - ART
Lei nº 6.496, de 7 de dezembro de 1977

CREA-MG

ART OBRA / SERVIÇO
Nº MG20242716742

Conselho Regional de Engenharia e Agronomia de Minas Gerais

INICIAL

1. Responsável Técnico

KEOMAN TARIK NASCIMENTO SANTOS

Título profissional: **ENGENHEIRO CIVIL**

RNP: **1415575894**

Registro: **MG0000206059D MG**

2. Dados do Contrato

Contratante: **PREFEITURA MUNICIPAL DE DOM JOAQUIM**

PRAÇA CÔNEGO FIRMIANO

Complemento:

Bairro: **CENTRO**

Cidade: **DOM JOAQUIM**

UF: **MG**

CPF/CNPJ: **18.303.198/0001-48**

Nº: **40**

CEP: **35865000**

Contrato: **Não especificado**

Celebrado em: **24/01/2024**

Valor: **R\$ 864.311,01**

Tipo de contratante: **Pessoa Jurídica de Direito Público**

Ação Institucional: **Outros**

3. Dados da Obra/Serviço

PRAÇA COMUNIDADE RURAL BEIRA RIO- MORRO ZÉ JORGE

Nº: **SN**

Complemento:

Bairro: **BEIRA RIO**

Cidade: **DOM JOAQUIM**

UF: **MG**

CEP: **35865000**

Data de Início: **01/04/2023**

Previsão de término: **31/12/2024**

Coordenadas Geográficas: **0, 0**

Finalidade: **INFRAESTRUTURA**

Código: **Não Especificado**

Proprietário: **PREFEITURA MUNICIPAL DE DOM JOAQUIM**

CPF/CNPJ: **18.303.198/0001-48**

4. Atividade Técnica

	Quantidade	Unidade
14 - Elaboração		
31 - Dimensionamento > TRANSPORTES > INFRAESTRUTURA RODOVIÁRIA > #4.1.3 - DE INFRAESTRUTURA RODOVIÁRIA	2.500,00	m²
29 - Detalhamento > TRANSPORTES > INFRAESTRUTURA RODOVIÁRIA > #4.1.3 - DE INFRAESTRUTURA RODOVIÁRIA	2.500,00	m²
35 - Elaboração de orçamento > TRANSPORTES > INFRAESTRUTURA RODOVIÁRIA > #4.1.3 - DE INFRAESTRUTURA RODOVIÁRIA	2.500,00	m²
80 - Projeto > GEOTECNIA E GEOLOGIA DA ENGENHARIA > OBRAS DE TERRA > DE OBRAS DE TERRA > #3.3.1.9 - TERRAPLENAGEM	2.500,00	m²
80 - Projeto > GEOTECNIA E GEOLOGIA DA ENGENHARIA > OBRAS DE TERRA > DE OBRAS DE TERRA > #3.3.1.2 - CORTE	2.500,00	m²
80 - Projeto > GEOTECNIA E GEOLOGIA DA ENGENHARIA > OBRAS DE TERRA > DE OBRAS DE TERRA > #3.3.1.1 - ESCAVAÇÃO	2.500,00	m²
80 - Projeto > GEOTECNIA E GEOLOGIA DA ENGENHARIA > OBRAS DE TERRA > DE OBRAS DE TERRA > #3.3.1.4 - COMPACTAÇÃO	2.500,00	m²
80 - Projeto > GEOTECNIA E GEOLOGIA DA ENGENHARIA > OBRAS DE TERRA > DE OBRAS DE TERRA > #3.3.1.3 - ATERRO	2.500,00	m²
80 - Projeto > OBRAS HIDRÁULICAS E RECURSOS HÍDRICOS > SISTEMAS DE DRENAGEM PARA OBRAS CIVIS > DE SISTEMAS DE DRENAGEM PARA OBRAS CIVIS > #5.3.1.8 - SARJETA	2.500,00	m²
18 - Fiscalização		
60 - Fiscalização de obra > TRANSPORTES > INFRAESTRUTURA RODOVIÁRIA > #4.1.3 - DE INFRAESTRUTURA RODOVIÁRIA	2.500,00	m²

Após a conclusão das atividades técnicas o profissional deve proceder a baixa desta ART

5. Observações

EXECUÇÃO DE PAVIMENTO EM BLOQUETE SEXTAVADO ESP.:8CM, COM EXECUÇÃO DE BASE, SUB-BASE E SUBLEITO NO TRECHO DE ESTRADA VICINAL NA COMUNIDADE RURAL DE BEIRA RIO ? MORRO DO ZÉ JORGE, TOTALIZANDO APROXIMADAMENTE 2.500 METROS QUADRADOS CALÇAMENTO.

6. Declarações

- Declaro estar ciente de que devo cumprir as regras de acessibilidade previstas nas normas técnicas da ABNT, na legislação específica e no decreto n. 5296/2004.

- Cláusula Compromissória: Qualquer conflito ou litígio originado do presente contrato, bem como sua interpretação ou execução, será resolvido por arbitragem, de acordo com a Lei no. 9.307, de 23 de setembro de 1996, por meio da Câmara de Mediação e Arbitragem - CMA vinculada ao Crea-MG, nos termos do respectivo regulamento de arbitragem que, expressamente, as partes declaram concordar

- Declaro, nos termos da Lei Federal nº 13.709, de 14 de agosto de 2018 - Lei Geral de Proteção de Dados Pessoais (LGPD), que estou ciente de que meus dados pessoais e eventuais documentos por mim apresentados nesta solicitação serão utilizados conforme a Política de Privacidade do

A autenticidade desta ART pode ser verificada em: <https://crea-mg.sitac.com.br/publico/>, com a chave: 8w0W8

Impresso em: 31/01/2024 às 09:37:07 por: , ip: 45.230.246.240





Anotação de Responsabilidade Técnica - ART
Lei nº 6.496, de 7 de dezembro de 1977

CREA-MG

ART OBRA / SERVIÇO
Nº MG20242716742

Conselho Regional de Engenharia e Agronomia de Minas Gerais

INICIAL

CREA-MG, que encontra-se à disposição no seguinte endereço eletrônico: <https://www.crea-mg.org.br/transparencia/lgpd/politica-privacidade-dados>. Em caso de cadastro de ART para PESSOA FÍSICA, declaro que informei ao CONTRATANTE e ao PROPRIETÁRIO que para a emissão desta ART é necessário cadastrar nos sistemas do CREA-MG, em campos específicos, os seguintes dados pessoais: nome, CPF e endereço. Por fim, declaro que estou ciente que é proibida a inserção de qualquer dado pessoal no campo "observação" da ART, seja meu ou de terceiros.

- Declaro, nos termos da Lei Federal nº 13.709, de 14 de agosto de 2018 - Lei Geral de Proteção de Dados Pessoais (LGPD), que estou ciente de que não posso compartilhar a ART com terceiros sem o devido consentimento do contratante e/ou do(a) proprietário(a), exceto para cumprimento de dever legal.

7. Entidade de Classe

- SEM INDICAÇÃO DE ENTIDADE DE CLASSE

8. Assinaturas

Declaro serem verdadeiras as informações acima

KEOMAN TARIK NASCIMENTO SANTOS - CPF: 083.910.146-57

_____, _____ de _____ de _____

Local

data

PREFEITURA MUNICIPAL DE DOM JOAQUIM - CNPJ: 18.303.198/0001-48

9. Informações

10. Valor

A autenticidade desta ART pode ser verificada em: <https://crea-mg.sitac.com.br/publico/>, com a chave: 8w0W8
 Impresso em: 31/01/2024 às 09:37:08 por: , ip: 45.230.246.240



LAT.: 19°00'22.93"S
LONG.: 43°13'47.98"O

TRECHO MORRO ZÉ JORGE - BEIRA RIO:

CALÇAMENTO EM BLOQUETE SEXTAVADO = 500 x 5,0 = 2.700,00 m²
SARJETA ESP. 30cm = 500 + 500 = 1.000,00 mts
MEIO-FIO = 500 + 500 + 134 = 1.100,00 mts

TOTAL DE CALÇAMENTO = 2.500,00 m²
TOTAL DE SARJETA = 1.000,00 mts
TOTAL DE MEIO-FIO = 1.100,00 mts

TRECHO DE INTERVENÇÃO (ESTRADA BEIRA RIO)
1:750

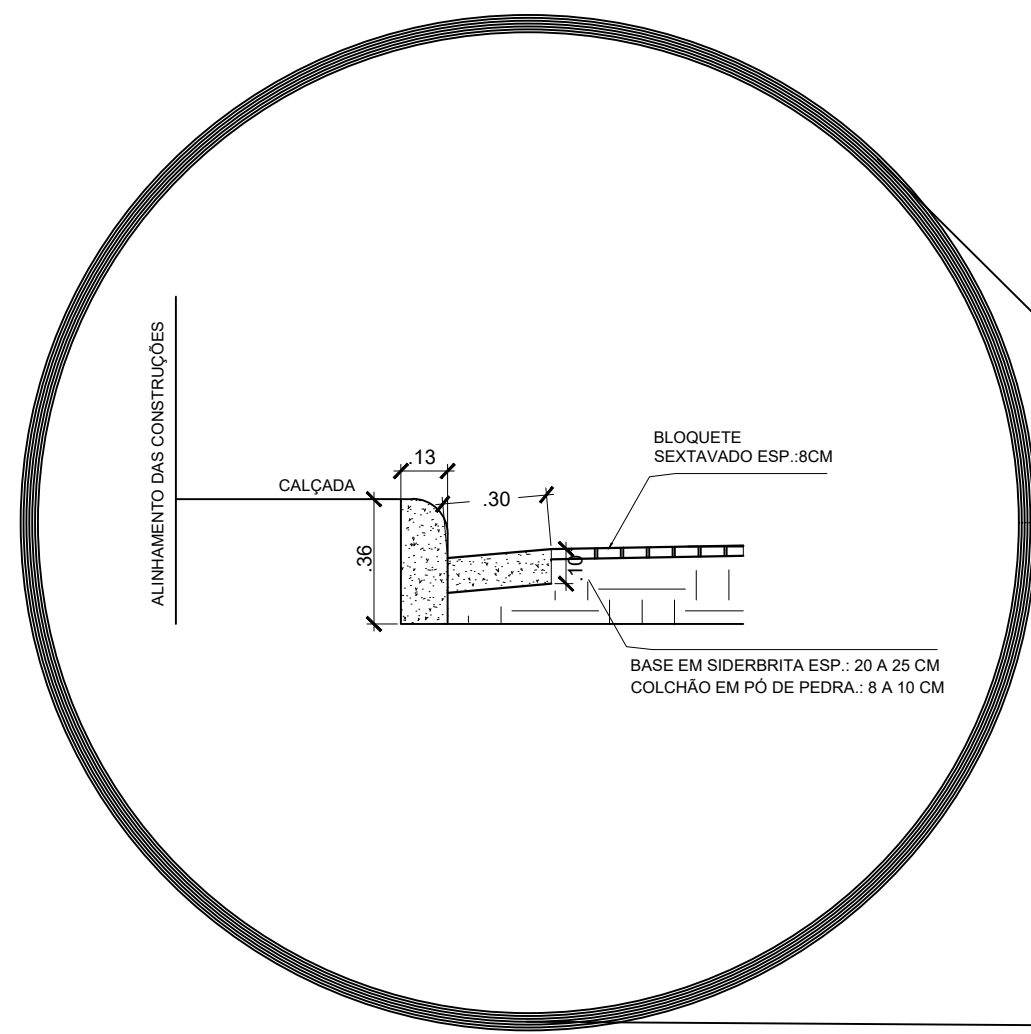

DET. CORTE SARJETA
SEM ESCALA

LAT.: 19°00'35.84"S
LONG.: 43°13'37.92"O



PONTO INICIAL - LAT.: 19° 0'22.93"S / LONG.: 43°13'47.98"O

PONTO FINAL - LAT.: 19° 0'35.84"S / LONG.: 43°13'37.92"O

VISTA DE SATÉLITE
SEM ESCALA

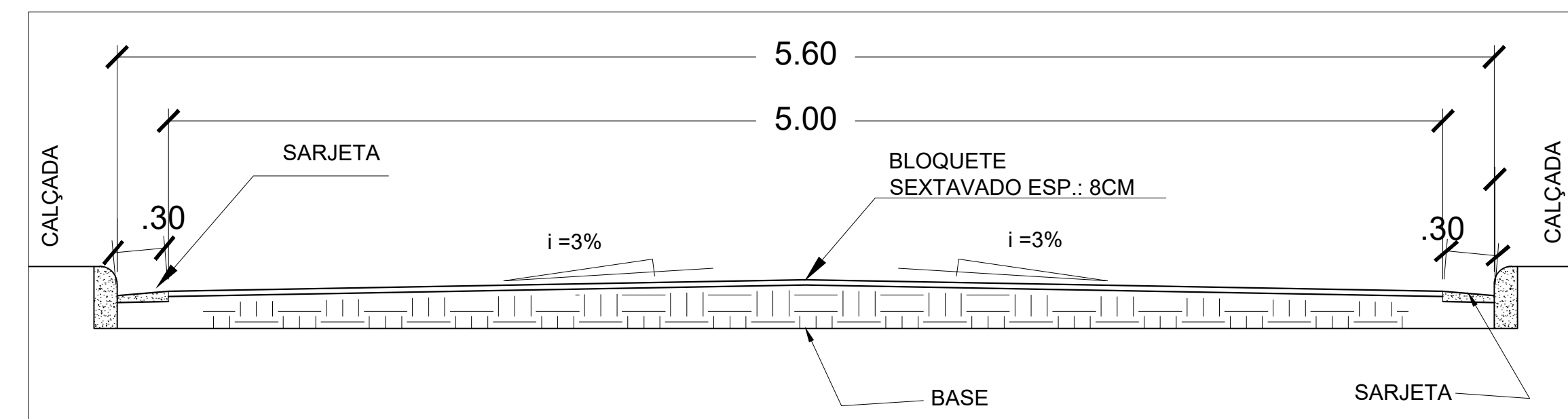

SEÇÃO TIPO DA VIA (SEÇÃO TRANSVERSAL)
1:1000

LEGENDA

- CALÇAMENTO A IMPLANTAR
- TUBOS DE CONCRETO ARMADO
- PONTOS DE REFERÊNCIAS
- BOCA DE LOBO

DADOS TÉCNICOS

OBSERVAÇÕES

COORDENADAS EM UTM RETIRADAS COM GPS GARMIN(GPS DE MAPEAMENTO),PORTANTO NÃO APRESENTA PRECISÃO TOPOGRÁFICA, SERVINDO APENAS COMO PONTO DE ORIENTAÇÃO.
NOTAS:
CONFERIR MEDIDAS E QUANTITATIVOS NO LOCAL AS COTAS ESTÃO EM METROS

ALTERAÇÕES

Nº	REVISÃO/DESCRIÇÃO	DATA

KEOMAN TÁRIK NASCIMENTO Engenheiro Civil - CREA-MG: 206.059-D engenharia2@domjoaquim.mg.gov.br Fone: (31) 3866-1212		INFRAESTRUTURA - PAVIMENTAÇÃO	
engenharia2@domjoaquim.mg.gov.br		CALÇAMENTO EM BLOQUETE SEXTAVADO	
MORRO DO ZÉ JORGE - COMUNIDADE RURAL DO BEIRA RIO		PREFEITURA MUNICIPAL DE DOM JOAQUIM-MG	
KEOMAN TÁRIK NASCIMENTO CREA - MG: 206.059/D RNP: 1415575984		KEOMAN TÁRIK NASCIMENTO	
INDICADA	NÃO SE APLICA	NÃO SE APLICA	24/01/2024
ARQUIVO			FOLHA 001 001



Quadro de Composição do BDI

Grau de Sigilo
#PUBLICO

Nº OPERAÇÃO 0	Nº CONV 0	PROPONENTE / TOMADOR PREFEITURA MUNICIPAL DE DOM JOAQUIM
------------------	--------------	---

APELIDO DO EMPREENDIMENTO / DESCRIÇÃO DO LOTE MANUTENÇÃO DE ESTRADAS VICINAIS / CALÇAMENTO DO MORRO DO ZÉ JORGE - COMUNIDADE RURAL DO BEIRA RIO

Conforme legislação tributária municipal, definir estimativa de percentual da base de cálculo para o ISS:	50,00%
Sobre a base de cálculo, definir a respectiva alíquota do ISS (entre 2% e 5%):	5,00%

BDI 1

TIPO DE OBRA Construção de Praças Urbanas, Rodovias, Ferrovias e recapeamento e pavimentação de vias urbanas
--

Itens	Siglas	% Adotado
Administração Central	AC	4,50%
Seguro e Garantia	SG	0,90%
Risco	R	1,10%
Despesas Financeiras	DF	1,25%
Lucro	L	7,90%
Tributos (impostos COFINS 3%, e PIS 0,65%)	CP	3,65%
Tributos (ISS, variável de acordo com o município)	ISS	2,50%
Tributos (Contribuição Previdenciária sobre a Receita Bruta - 0% ou 4,5% - Desoneração)	CPRB	0,00%
BDI SEM desoneração (Fórmula Acórdão TCU)	BDI PAD	23,97%

Os valores de BDI foram calculados com o emprego da fórmula:

$$BDI = \frac{(1+AC + S + R + G)*(1 + DF)*(1+L)}{(1-CP-ISS-CRPB)} - 1$$

Declaro para os devidos fins que, conforme legislação tributária municipal, a base de cálculo deste tipo de obra corresponde à 50%, com a respectiva alíquota de 5%.

Declaro para os devidos fins que o regime de Contribuição Previdenciária sobre a Receita Bruta adotado para elaboração do orçamento foi SEM Desoneração, e que esta é a alternativa mais adequada para a Administração Pública.

Observações:

DOM JOAQUIM-MG
Local

terça-feira, 30 de janeiro de 2024
Data

Responsável Técnico

Nome: KEOMAN TÁRIK NASCIMENTO

CREA/CAU: 206.059/D

ART/RRT: 0



PO - PLANILHA ORÇAMENTÁRIA
Orçamento Base para Licitação - (SELECIONAR)

Grau de Sigilo
#PUBLICO

Nº OPERAÇÃO 0	Nº CONV 0	PROPONENTE / TOMADOR PREFEITURA MUNICIPAL DE DOM JOAQUIM	APELIDO DO EMPREENDIMENTO MANUTENÇÃO DE ESTRADAS VICINAIS			
LOCALIDADE SINAPI BELO HORIZONTE	DATA BASE 12-23 (N DES.)	DESCRIÇÃO DO LOTE CALÇAMENTO DO MORRO DO ZÉ JORGE - COMUNIDADE RURAL DO	MUNICÍPIO / UF DOM JOAQUIM-MG	BDI 1 23.97%	BDI 2 0,00%	BDI 3 0,00%

Item	Fonte	Código	Descrição	Unidade	Quantidade	Custo Unitário (sem BDI) (R\$)	BDI (%)	Preço Unitário (com BDI) (R\$)	Preço Total (R\$)	RECURSO
CALÇAMENTO DO MORRO DO ZÉ JORGE - COMUNIDADE RURAL DO BEIRA RIO									864.311,01	
1.			CALÇAMENTO EM BLOQUETE TRECHO MORRO BEIRA RIO					-	864.311,01	
1.1.			ADMINISTRAÇÃO LOCAL					-	21.540,78	
1.1.1.	COMPOSIÇÃO	COMP.01	ADMINISTRAÇÃO LOCAL DA OBRA	MÊS	3,00	5.791,93	BDI 1	7.180,26	21.540,78	RA
1.2.			MOBILIZAÇÃO DE DESMOBILIZAÇÃO					-	34.673,26	
1.2.1.	SEINFRA-MG	ED-50393	MOBILIZAÇÃO E DESMOBILIZAÇÃO DE OBRA EM CENTRO URBANO OU REGIÃO LÍMITROFE COM VALOR ENTRE 1.000.000,01 E 3.000.000,00	%	866.831,54	0,03	BDI 1	0,04	34.673,26	RA
1.3.			SERVIÇOS PRELIMINARES					-	10.587,23	
1.3.1.	SEINFRA-MG	ED-28427	FORNECIMENTO E COLOCAÇÃO DE PLACA DE OBRA EM CHAPA GALVANIZADA #26, ESP. 0,45MM, DIMENSÃO (3X1,5)M, PLOTADA COM ADESIVO VINÍLICO, AFIXADA COM REBITES 4,8X40MM, EM ESTRUTURA METÁLICA DE METALON 20X20MM, ESP. 1,25MM, INCLUSIVE SUPORTE EM EUCALIPTO AUTOCLAVADO PINTADO COM TINTA PVA DUAS (2) DEMÃOS	UN	1,00	1.396,17	BDI 1	1.730,83	1.730,83	RA
1.3.2.	SUDECAP2	62.05.15	EQUIPE TOPOGRÁFICA P/ APOIO A OBRAS	DIA	8,00	893,00	BDI 1	1.107,05	8.856,40	RA
1.4.			SERVIÇOS COMPLEMENTARES					-	24.512,82	
1.4.1.	SEINFRA-MG	ED-50128	BARRAÇÃO DE OBRA PARA DEPÓSITO E FERRAMENTARIA TIPO-I, ÁREA INTERNA 14,52M2, EM CHAPA DE COMPENSADO RESINADO, INCLUSIVE MOBILIÁRIO (OBRA DE PEQUENO PORTE, EFETIVO ATÉ 30 HOMENS), PADRÃO DER-MG	UN	1,00	7.953,59	BDI 1	9.860,07	9.860,07	RA
1.4.2.	SUDECAP	01.10.02	BANHEIRO QUÍMICO E REBOQUE PARA TRANSPORTE DE BANHEIRO QUÍMICO	MES	3,00	1.003,05	BDI 1	1.243,48	3.730,44	RA
1.4.3.	SUDECAP	45.01.01	LOCAÇÃO VEICULO POPULAR MOTOR 1.0 C/ AR E SEGURO SEM COMBUSTIVEL	MES	3,00	2.108,23	BDI 1	2.613,57	7.840,71	RA
1.4.4.	SUDECAP	45.02.01	GASOLINA	L	480,00	5,18	BDI 1	6,42	3.081,60	RA
1.5.			SERVIÇOS E MOVIMENTAÇÃO DE TERRA					-	300.236,50	
-	SICRO	4915598	RECONFORMAÇÃO DA PLATAFORMA	M²	2.500,00		BDI 1	-	-	RA
1.5.1.	SINAPI	101116	ESCAVAÇÃO HORIZONTAL EM SOLO DE 1A CATEGORIA COM TRATOR DE ESTEIRAS (170HP/LÂMINA: 5,20M3). AF_07/2020	M3	500,00	2,23	BDI 1	2,76	1.380,00	RA
1.5.2.	SINAPI	100977	CARGA, MANOBRA E DESCARGA DE SOLOS E MATERIAIS GRANULARES EM CAMINHÃO BASCULANTE 6 M³ - CARGA COM ESCAVADEIRA HIDRÁULICA (CAÇAMBA DE 1,20 M³ / 155 HP) E DESCARGA LIVRE (UNIDADE: M3). AF_07/2020	M3	575,00	7,89	BDI 1	9,78	5.623,50	RA
1.5.3.	SINAPI	97914	TRANSPORTE COM CAMINHÃO BASCULANTE DE 6 M³, EM VIA URBANA PAVIMENTADA, DMT ATÉ 30 KM (UNIDADE: M3XKM). AF_07/2020	M3XKM	5.175,00	2,95	BDI 1	3,66	18.940,50	RA
1.5.4.	SINAPI	100576	REGULARIZAÇÃO E COMPACTAÇÃO DE SUBLEITO DE SOLO PREDOMINANTEMENTE ARGILOSO. AF_11/2019	M2	2.500,00	2,53	BDI 1	3,14	7.850,00	RA



PO - PLANILHA ORÇAMENTÁRIA
Orçamento Base para Licitação - (SELECIONAR)

Grau de Sigilo
#PUBLICO

Nº OPERAÇÃO 0	Nº CONV 0	PROPONENTE / TOMADOR PREFEITURA MUNICIPAL DE DOM JOAQUIM	APELIDO DO EMPREENDIMENTO MANUTENÇÃO DE ESTRADAS VICINAIS			
LOCALIDADE SINAPI BELO HORIZONTE	DATA BASE 12-23 (N DES.)	DESCRIÇÃO DO LOTE CALÇAMENTO DO MORRO DO ZÉ JORGE - COMUNIDADE RURAL DO	MUNICÍPIO / UF DOM JOAQUIM-MG	BDI 1 23,97%	BDI 2 0,00%	BDI 3 0,00%

Item	Fonte	Código	Descrição	Unidade	Quantidade	Custo Unitário (sem BDI) (R\$)	BDI (%)	Preço Unitário (com BDI) (R\$)	Preço Total (R\$)	RECURSO
CALÇAMENTO DO MORRO DO ZÉ JORGE - COMUNIDADE RURAL DO BEIRA RIO									864.311,01	
1.5.5.	SINAPI	101767	EXECUÇÃO E COMPACTAÇÃO DE BASE E OU SUB BASE PARA PAVIMENTAÇÃO DE SOLOS ESTABILIZADOS GRANULOMETRICAMENTE COM MISTURA DE SOLOS EM PISTA - EXCLUSIVE SOLO, ESCAVAÇÃO, CARGA E TRANSPORTE. AF_11/2019	M3	250,00	28,33	BDI 1	35,12	8.780,00	RA
1.5.6.	SICRO	4011240	BASE ESTABILIZADA GRANULOMETRICAMENTE COM MISTURA SOLO BRITA (70% - 30%) COM 3% DE CIMENTO EM USINA COM MATERIAL DE JAZIDA E BRITA COMERCIAL	M³	375,00	125,14	BDI 1	155,14	58.177,50	RA
1.5.7.	SINAPI	100977	CARGA, MANOBRA E DESCARGA DE SOLOS E MATERIAIS GRANULARES EM CAMINHÃO BASCULANTE 6 M³ - CARGA COM ESCAVADEIRA HIDRÁULICA (CAÇAMBA DE 1,20 M³ / 155 HP) E DESCARGA LIVRE (UNIDADE: M3). AF_07/2020	M3	750,00	7,89	BDI 1	9,78	7.335,00	RA
1.5.8.	SINAPI	97914	TRANSPORTE COM CAMINHÃO BASCULANTE DE 6 M³, EM VIA URBANA PAVIMENTADA, DMT ATÉ 30 KM (UNIDADE: M3XKM). AF_07/2020	M3XKM	52.500,00	2,95	BDI 1	3,66	192.150,00	RA
1.6.			OBRAS VIÁRIAS (PAVIMENTAÇÃO DE VIA)					-	286.725,00	
1.6.1.	SEINFRA-MG	ED-50416	EXECUÇÃO DE PAVIMENTO INTERTRAVADO EM BLOCO SEXTAVADO, ESPESSURA 8CM, FCK 35MPA, INCLUINDO FORNECIMENTO E TRANSPORTE DE TODOS OS MATERIAIS E COLCHÃO DE ASSENTAMENTO COM ESPESSURA 6CM	M2	2.500,00	76,03	BDI 1	94,25	235.625,00	RA
1.6.2.	SINAPI	97915	TRANSPORTE COM CAMINHÃO BASCULANTE DE 6 M³, EM VIA URBANA PAVIMENTADA, ADICIONAL PARA DMT EXCEDENTE A 30 KM (UNIDADE: M3XKM). AF_07/2020	M3XKM	35.000,00	1,18	BDI 1	1,46	51.100,00	RA
1.7.			DRENAGEM					-	163.785,42	
1.7.1.	SINAPI	94273	ASSENTAMENTO DE GUIA (MEIO-FIO) EM TRECHO RETO, CONFECCIONADA EM CONCRETO PRÉ-FABRICADO, DIMENSÕES 100X15X13X30 CM (COMPRIMENTO X BASE INFERIOR X BASE SUPERIOR X ALTURA), PARA VIAS URBANAS (USO VIÁRIO). AF_06/2016	M	1.100,00	70,14	BDI 1	86,95	95.645,00	RA
1.7.2.	SINAPI	94287	EXECUÇÃO DE SARJETA DE CONCRETO USINADO, MOLDADA IN LOCO EM TRECHO RETO, 30 CM BASE X 10 CM ALTURA. AF_06/2016	M	1.000,00	46,57	BDI 1	57,73	57.730,00	RA
1.7.3.	SICRO	2003453	DISSIPADOR DE ENERGIA - DEB 03 - AREIA, BRITA E PEDRA DE MÃO COMERCIAIS	UN	6,00	1.399,59	BDI 1	1.735,07	10.410,42	RA
1.8.			LIMPEZA GERAL					-	22.250,00	
1.8.1.	SEINFRA-MG	ED-50266	LIMPEZA FINAL PARA ENTREGA DA OBRA	M2	2.500,00	7,18	BDI 1	8,90	22.250,00	RA

Encargos sociais: Para elaboração deste orçamento, foram utilizados os encargos sociais do SINAPI para a Unidade da Federação indicada.

Observações:



PO - PLANILHA ORÇAMENTÁRIA
Orçamento Base para Licitação - (SELECIONAR)

Grau de Sigilo
#PUBLICO

Nº OPERAÇÃO 0	Nº CONV 0	PROPONENTE / TOMADOR PREFEITURA MUNICIPAL DE DOM JOAQUIM	APELIDO DO EMPREENDIMENTO MANUTENÇÃO DE ESTRADAS VICINAIS			
LOCALIDADE SINAPI BELO HORIZONTE	DATA BASE 12-23 (N DES.)	DESCRIÇÃO DO LOTE CALÇAMENTO DO MORRO DO ZÉ JORGE - COMUNIDADE RURAL DO	MUNICÍPIO / UF DOM JOAQUIM-MG	BDI 1 23,97%	BDI 2 0,00%	BDI 3 0,00%

Item	Fonte	Código	Descrição	Unidade	Quantidade	Custo Unitário (sem BDI) (R\$)	BDI (%)	Preço Unitário (com BDI) (R\$)	Preço Total (R\$)
CALÇAMENTO DO MORRO DO ZÉ JORGE - COMUNIDADE RURAL DO BEIRA RIO									864.311,01

Foi considerado arredondamento de duas casas decimais para Quantidade; Custo Unitário; BDI; Preço Unitário; Preço Total.
Siglas da Composição do Investimento: RA - Rateio proporcional entre Repasse e Contrapartida; RP - 100% Repasse; CP - 100% Contrapartida; OU - 100% Outros.

DOM JOAQUIM-MG
Local

terça-feira, 30 de janeiro de 2024
Data

Responsável Técnico
Nome: KEOMAN TÁRIK NASCIMENTO
CREA/CAU: 206.059/D
ART/RRT: 0

RECURSO
↓



CRONOGRAMA FÍSICO-FINANCEIRO
(SELECIONAR)

Grau de
#PUB

Nº OPERAÇÃO	Nº CONV	PROPONENTE TOMADOR	APELIDO EMPREENDIMENTO	DESCRIÇÃO DO LOTE
0	0	PREFEITURA MUNICIPAL DE DOM JO	MANUTENÇÃO DE ESTRADAS VICINAIS	CALÇAMENTO DO MORRO DO ZÉ JORGE - COMUNIDADE RURAL DO BEIRA

Item	Descrição	Valor (R\$)	Parcelas:	1	2	3	4	5	6	7	8	9	10	11
				04/18	05/18	06/18	07/18	08/18	09/18	10/18	11/18	12/18	01/19	02/19
1.	CALÇAMENTO EM BLOQUETE TRECHO MC	864.311,01	% Período:	24,64%	43,33%	32,04%								
1.1.	ADMINISTRAÇÃO LOCAL	21.540,78	% Período:	33,33%	33,33%	33,33%								
1.2.	MOBILIZAÇÃO DE DESMOBILIZAÇÃO	34.673,26	% Período:	50,00%		50,00%								
1.3.	SERVIÇOS PRELIMINARES	10.587,23	% Período:	100,00%										
1.4.	SERVIÇOS COMPLEMENTARES	24.512,82	% Período:	60,15%	19,93%	19,93%								
1.5.	SERVIÇOS E MOVIMENTAÇÃO DE TERRA	300.236,50	% Período:	54,32%	45,68%									
1.6.	OBRAS VIÁRIAS (PAVIMENTAÇÃO DE VIA)	286.725,00	% Período:		50,00%	50,00%								
1.7.	DRENAGEM	163.785,42	% Período:		50,00%	50,00%								
1.8.	LIMPEZA GERAL	22.250,00	% Período:			100,00%								
Total: R\$ 864.311,01				%:	24,64%	43,33%	32,04%							
Período:	Repasso:	170.705,47	300.196,23	221.986,10										
	Contrapartida:	42.233,22	74.269,74	54.920,25										
	Outros:	-	-	-										
	Investimento:	212.938,69	374.465,97	276.906,35										
Acumulado:	%:	24,64%	67,96%	100,00%										
	Repasso:	170.705,47	470.901,70	692.887,80										
	Contrapartida:	42.233,22	116.502,96	171.423,21										
	Outros:	-	-	-										
Investimento:	212.938,69	587.404,66	864.311,01											

DOM JOAQUIM-MG

Local

terça-feira, 30 de janeiro de 2024

Data

Responsável Técnico

Nome: **KEOMAN TÁRIK NASCIMENTO**

CREA/CAU: **206.059/D**

ART/RRT:



CRONOGRAMA PREVISTO PLE

1. Digite nas células em amarelo o número do período em que os eventos serão concluídos:

VOLTAR

ATUALIZAR LINHAS

Nº do Evento	Título dos Eventos
1	Administração Local
F 2	ADMINISTRAÇÃO LOCAL
F 3	MOBILIZAÇÃO DE DESMOBILIZAÇÃO
F 4	SERVIÇOS PRELIMINARES
F 5	SERVIÇOS COMPLEMENTARES
F 6	SERVIÇOS E MOVIMENTAÇÃO DE TERRA
F 7	OBRAS VIÁRIAS (PAVIMENTAÇÃO DE VIA)
F 8	DRENAGEM
F 9	LIMPEZA GERAL

1	2	3	4	5	6	7	8	9	10	11	12	13	14	15	16	17	18	19	20	21	22	23	24	25
Informe abaixo o NÚMERO DO PERÍODO em que os eventos serão concluídos																								
Para aplicação de Adm. Local é necessário definir os eventos manualmente.																								
	1	2	3																					
F	1		3																					
F	1																							
F	1	2	3																					
F	1	2																						
F		2	3																					
F		2	3																					
F			3																					



QCI - Quadro de Composição do Investimento

Nº OPERAÇÃO 0	Nº CONV 0	PROponente / Tomador PREFEITURA MUNICIPAL DE DOM JOAQUIM	MUNICÍPIO / UF DOM JOAQUIM-MG	VALORES CONTRATADOS (R\$):		
APELIDO DO EMPREENDIMENTO MANUTENÇÃO DE ESTRADAS VICINAIS			RECURSO (SELECIONAR)	REPASSE 692.887,80	CONTRAPARTIDA 171.423,21	INVESTIMENTO 864.311,01

<i>Saldo a reprogramar</i>	<i>Requisse (R\$)</i>	<i>Contrapartida (R\$)</i>
-	-	-

Meta	Item de Investimento	Subitem de Investimento	Descrição da Meta	Situação	Quantidade	Unid.	Lote de Licitação / nº do CTEF	Repasse (R\$)	Contrapartida Financeira (R\$)	Outros (R\$)	Investimento (R\$)
1.	Pavimentação	Pavimentação de vias	CALÇAMENTO EM BLOQUETE TRECHO MORRO BEIRA RIO	Análise Concluída / A Licitar	2.500,00	m²	LOTE 1	692.887,80	171.423,21	-	864.311,01
2.								-	-	-	-
3.								-	-	-	-
4.								-	-	-	-
5.								-	-	-	-
6.								-	-	-	-
7.								-	-	-	-
8.								-	-	-	-
9.								-	-	-	-
10.								-	-	-	-
TOTAL								692.887,80 (80,17%)	171.423,21 (19,83%)	- (0,00%)	864.311,01 (100,00%)

Observações:

DOM JOAQUIM-MG

Local

terça-feira, 30 de janeiro de 2024

Data

Representante Tomador

Nome: GERALDO ADILSON GONÇALVES

Cargo: PREFEITO MUNICIPAL



RRE - RELATÓRIO RESUMO DO EMPREENDIMENTO - TOMADOR

PROPONENTE / TOMADOR PREFEITURA MUNICIPAL DE DOM JOAQUIM	Nº OPERAÇÃO 0	Nº CONV 0	VALORES CONTRATADOS (R\$):			RECURSO (SELECIONAR)
APELIDO DO EMPREENDIMENTO MANUTENÇÃO DE ESTRADAS VICINAIS	MUNICÍPIO / UF DOM JOAQUIM-MG	REPASSE 692.887,80	CONTRAPARTIDA 171.423,21	INVESTIMENTO 864.311,01	Nº RRE 1	

Situação do TC/CR: Atrasada	Percentual previsto em: jan-24 100,00%	<i>Saldo a Reprogramar</i>	<i>Repasse (R\$)</i> -	<i>Contrapartida (R\$)</i> -
---------------------------------------	--	----------------------------	---------------------------	---------------------------------

Valores Medidos (R\$)

Meta	Descrição da Meta	Situação	Quantidade	Unid.	Lote de Licitação / nº do CTEF	BM / PLE nº	Valor Total (R\$)	Acumulado Período Anterior	No Período	Acumulado incluindo o Período	Execução Física Acum.
1.	CALÇAMENTO EM BLOQUETE TRECHO N	Análise Concluída / A Licitar	2500	m²	LOTE 1	1	864.311,01	-	-	-	0,00%
2.		0	0				-	-	-	-	0,00%
3.		0	0				-	-	-	-	0,00%
4.		0	0				-	-	-	-	0,00%
5.		0	0				-	-	-	-	0,00%
6.		0	0				-	-	-	-	0,00%
7.		0	0				-	-	-	-	0,00%
8.		0	0				-	-	-	-	0,00%
9.		0	0				-	-	-	-	0,00%
10.		0	0				-	-	-	-	0,00%
(%)							(100,00%)	(0,00%)	(0,00%)	(0,00%)	0,00%
Repasse							692.887,80	-	-	-	
Contrapartida							171.423,21	-	-	-	
Investimento							864.311,01	-	-	-	

Acumulado Anterior: 0,00%

Observações:

DOM JOAQUIM-MG
Local

terça-feira, 30 de janeiro de 2024
Data

Representante Tomador
Nome: GERALDO ADILSON GONÇALVES
Cargo: PREFEITO MUNICIPAL

Responsável Técnico pela Fiscalização
Nome: KEOMAN TÁRIK NASCIMENTO
Profissão: SECRETÁRIO DE ADMINISTRAÇÃO E PLANEJAMENTO
CREA/CAU: 206.059/D
ART/RRT: 0

Responsável Social
Nome:
Cargo:

Responsável Financeiro
Nome:
Cargo:



MUNICÍPIO DE DOM JOAQUIM

CNPJ Nº: 18.303.198/0001-48

ESTADO DE MINAS GERAIS



PROJETO BÁSICO/ TERMO DE REFERÊNCIA

EXECUÇÃO DE PAVIMENTO EM BLOQUETE SEXTAVADO
ESP.: 8CM, COM EXECUÇÃO DE BASE, SUB-BASE E SUBLEITO
NO TRECHO DE ESTRADA VICINAL NA COMUNIDADE RURAL DE
BEIRA RIO - MORRO DO ZÉ JORGE, TOTALIZANDO
APROXIMADAMENTE 2.500 METROS QUADRADOS CALÇAMENTO.

Praça Cônego Firmiano nº 40 - Centro - Dom Joaquim - Minas Gerais - CEP: 35.865-000
TELEFAX: (31) 3866-1212 e 3866-1399 - e-mail: prefeitura@domjoaquim.mg.gov.br



MUNICÍPIO DE DOM JOAQUIM

CNPJ Nº: 18.303.198/0001-48

ESTADO DE MINAS GERAIS

1. INTRODUÇÃO

O presente Termo de Referência/Projeto Básico - (TR/PB) estabelece os requisitos mínimos adequados a serem observados e os parâmetros e diretrizes a serem adotadas por empresa CONTRATADA PARA EXECUÇÃO DE PAVIMENTO EM BLOQUETE SEXTAVADO ESP.:8CM, COM EXECUÇÃO DE BASE, SUB-BASE E SUBLEITO NO TRECHO DE ESTRADA VICINAL NA COMUNIDADE RURAL DE BEIRA RIO - MORRO DO ZÉ JORGE, TOTALIZANDO APROXIMADAMENTE 2.500 METROS QUADRADOS CALÇAMENTO, sob a responsabilidade da Prefeitura Municipal de Dom Joaquim, com edifício-sede localizado à Praça Cônego Firmiano, nº. 40 - Centro, CEP: 35.865-000, Dom Joaquim/MG de modo a oferecer nível adequado de desempenho, atendendo às necessidades da CONTRATANTE, e ainda orienta, descreve e disciplina todos os procedimentos e critérios que deverão estabelecer o relacionamento técnico entre a CONTRATADA e a CONTRATANTE.

2. OBJETO

Contratação de empresa especializada para prestação de **EXECUÇÃO DE PAVIMENTO EM BLOQUETE SEXTAVADO ESP.:8CM, COM EXECUÇÃO DE BASE, SUB-BASE E SUBLEITO NO TRECHO DE ESTRADA VICINAL NA COMUNIDADE RURAL DE BEIRA RIO - MORRO DO ZÉ JORGE, TOTALIZANDO APROXIMADAMENTE 2.500 METROS QUADRADOS CALÇAMENTO**, sob a responsabilidade da Prefeitura Municipal de Dom Joaquim, com Edifício-sede localizado à Praça Cônego Firmiano, nº. 40 - Centro, CEP: 35.865-000, Dom Joaquim/MG, nas quantidades e exigências estabelecidas neste Termo de Referência.

3. JUSTIFICATIVA

A obra apresentada trata-se de uma execução de pavimento em bloquete sextavado esp.:8cm, com execução de base, sub-base e subleito no trecho de estrada vicinal na Comunidade Rural de Beira Rio - Morro do



MUNICÍPIO DE DOM JOAQUIM

CNPJ Nº: 18.303.198/0001-48

ESTADO DE MINAS GERAIS

Zé Jorge, totalizando aproximadamente 2.500 metros quadrados calçamento, que tem por objetivo ofertar aos munícipes vias com situação de tráfego adequadas ao trânsito local.

O Morro do Zé Jorge, via objeto da obra, está localizado em uma importante área rural que dá acesso direto como rota alternativa ao município vizinho de Carmésia.

O calçamento do trecho indicado em projeto melhorará o acesso do Munícipe a sua residência e diminuirá o assoreamento existente.

A intenção é evitar o transtorno aos moradores que se utilizam desta via e principalmente para os moradores de frente a este trecho que convivem com lama nos dias de chuva e muita poeira nas épocas de estiagem.

Portanto o calçamento visa solucionar este problema e finalmente dar complemento na sua totalidade dando ao leito carroçável o devido acabamento e cobrindo a via com pavimentação recuperando o trecho em Bloquete, além de proporcionar a execução de guias e sarjetas.

Para complementar o referido objeto desta licitação, serão realizados em conjunto com a infraestrutura de pavimentação de piso em concreto intertravado com bloco sextavado, a execução de tubulação nos pontos baixos da referida via, direcionando devidamente as águas pluviais para fora do leito carroçável.

Portanto, conseguir realizar esta obra, significará uma importante infraestrutura urbana, que não só facilitará o acesso de pais e crianças que dependem desta via para chegar aos seus lares, mas também eliminando o problema nos dias de chuva e aumentando a segurança local, através da uniformidade do leito carroçável no seu trajeto por inteiro.



MUNICÍPIO DE DOM JOAQUIM

CNPJ Nº: 18.303.198/0001-48

ESTADO DE MINAS GERAIS

A - TRECHO DA ESTRADA - MORRO DO ZÉ JORGE;

INÍCIO: LATITUDE: 19°00'22.93"S / LONGITUDE: 43°13'47.98"O

FINAL: LATITUDE: 19°00'35.84"S / LONGITUDE: 43°13'37.92"O

EXTENSÃO MÉDIA DO TRECHO: 500 METROS

LARGURA MÉDIA DO TRECHO 4,8 A 5,00 METROS



IDENTIFICAÇÃO DO TRECHO ONDE SERÁ EXECUTADOS OS SERVIÇOS

4. CLASSIFICAÇÃO DOS SERVIÇOS

Os serviços descritos neste Termo de Referência enquadram-se na categoria de bens e serviços comuns: aqueles cujos padrões de desempenho e qualidade podem ser objetivamente definidos pelo edital, por meio de especificações usuais de mercado, conforme definição do parágrafo único, do art. 6º, alínea XIII, da Lei nº 14.133/2021, por

Praça Cônego Firmiano nº 40 - Centro - Dom Joaquim - Minas Gerais - CEP: 35.865-000

TELEFAX: (31) 3866-1212 e 3866-1399 - e-mail: prefeitura@domjoaquim.mg.gov.br



MUNICÍPIO DE DOM JOAQUIM

CNPJ Nº: 18.303.198/0001-48

ESTADO DE MINAS GERAIS

possuírem padrões de desempenho e características gerais e específicas usualmente encontradas no mercado.

Os serviços a serem contratados enquadram-se nos pressupostos do Decreto nº 2.271, de 1997, constituindo-se em atividades materiais acessórias, instrumentais ou complementares à área de competência legal do órgão licitante, não inerentes às categorias funcionais abrangidas por seu respectivo plano de cargos.

5. DESCRIÇÕES DOS SERVIÇOS

Trata-se da execução de pavimento em bloquete sextavado esp.:8cm, com execução de base, sub-base e subleito no trecho de estrada vicinal na Comunidade Rural de Beira Rio - Morro do Zé Jorge, totalizando aproximadamente 2.500 metros quadrados calçamento.

Os serviços deverão ser executados atendendo às normas técnicas vigentes e as recomendações técnicas de execução de pavimentos viários - execução e calçamento em bloquete sextavado esp.: 8cm, em vias com pavimentação, seguindo a metodologia:

- ✓ Preparo da superfície, inclusive com a varrição das bordas e remoção dos detritos (pó, terra, pedras, lama, água, etc.);
- ✓ Tratamento de base, sub-base e sub-leito, com remoção de materiais com CBR/ISC inadequados, remoção de solos contaminados;
- ✓ Realização de reforços de base, sub-base e sub-leito com reposição de materiais com CBR/ISC adequados ao local, homogeneação e compactação do novo material;
- ✓ Execução colchão em esp.: de 6 a 8cm de pó de pedra ou bica corrida;
- ✓ Execução de calçamento em bloquete sextavado esp.: 8cm;
- ✓ Compactação com rolo compactador ou placa vibratória;
- ✓ Remoção do material excedente e restos de entulho;

Praça Cônego Firmiano nº 40 - Centro - Dom Joaquim - Minas Gerais - CEP: 35.865-000

TELEFAX: (31) 3866-1212 e 3866-1399 - e-mail: prefeitura@domjoaquim.mg.gov.br



MUNICÍPIO DE DOM JOAQUIM

CNPJ Nº: 18.303.198/0001-48

ESTADO DE MINAS GERAIS

- ✓ Os resíduos oriundos dos serviços de limpeza e requadramento, deverão ser recolhidos e retirados imediatamente após a conclusão dos trabalhos, não podendo permanecer no local após o a completa execução do serviço;
- ✓ A remessa, a descarga e o transporte e a disposição final dos resíduos deverá ser efetuada pela Contratada e a descarga em local indicado pela Prefeitura Municipal de Dom Joaquim-MG;
- ✓ Medição da área recuperada para constar na ficha de produção diária;
- ✓ Demais métodos executivos pertinentes, aplicáveis aos leitos carroçáveis, previstos nas normas técnicas em vigor à época da execução dos serviços.

6. QUALIFICAÇÃO TÉCNICA

- ✓ Prova de Registro da Empresa no CREA ou CAU (conforme o caso), em ramo de atividade compatível com o objeto da Licitação;
- ✓ Comprovação de vínculo junto a Empresa, do profissional destacado por ela para responsabilidade técnica das obras;
- ✓ Certidão de registro junto ao CREA ou CAU do responsável técnico;
- ✓ Atestado(s) de que o profissional, comprovadamente integrante do quadro profissional da licitante, na qualidade de responsável técnico, executou serviços e obras da mesma natureza dos aqui licitados.

7. MATERIAIS E EQUIPAMENTOS

O fornecimento de materiais e equipamentos será de responsabilidade da EMPRESA contratada.

A EMPRESA contratada deverá colocar na obra, em tempo hábil, os materiais e os equipamentos necessários para que a execução dos

Praça Cônego Firmiano nº 40 - Centro - Dom Joaquim - Minas Gerais - CEP: 35.865-000

TELEFAX: (31) 3866-1212 e 3866-1399 - e-mail: prefeitura@domjoaquim.mg.gov.br



MUNICÍPIO DE DOM JOAQUIM

CNPJ Nº: 18.303.198/0001-48

ESTADO DE MINAS GERAIS

trabalhos se inicie e se desenvolvam de acordo com o cronograma físico da obra. Todos os materiais utilizados na execução das obras deverão atender as normas da ABNT, conforme predispõe o memorial descritivo.

Caso a fiscalização verifique o não cumprimento das normas da ABNT ou das especificações, os materiais fornecidos serão rejeitados, ficando a EMPRESA contratada obrigada a substituí-los sem qualquer ônus adicional para a Prefeitura Municipal de Dom Joaquim-MG. A despesa decorrente dos testes de qualidade correrá por conta exclusiva da EMPRESA contratada, sempre que os resultados recomendarem a rejeição do material ou do equipamento.

8. PLANO DE EXECUÇÃO DA OBRA

EMPRESA contratada, após a assinatura do contrato, receberá ordem de serviço da atividade que irá desenvolver. Antes do início dos trabalhos deverá apresentar o Plano de Execução e Desenvolvimento de Obra, juntamente com o Cronograma de Desembolso Mensal, que visa garantir a minimização de possíveis interferências das obras em relação ao sistema de esgotamento existente e outros sistemas (águas pluviais, abastecimento, telefonia e eletrificação).

Esse plano deverá conter:

- ✓ Descrição e detalhamento dos processos executivos (incluindo utilização de equipamentos, materiais e pessoal);
- ✓ Descrição do sistema de controle de qualidade dos serviços e materiais que serão utilizados na obra.
- ✓ Mapeamentos de possíveis pontos ao longo da execução da obra os quais não foram previstos, mas que serão essenciais ao conjunto da obra, e neste caso apresentar proposta técnica para garantir a eficiência, durabilidade e qualidade da obra como todo, de



MUNICÍPIO DE DOM JOAQUIM

CNPJ Nº: 18.303.198/0001-48

ESTADO DE MINAS GERAIS

forma que estes acréscimos possam ser aditivados dentro do que prevê a lei, ou executados sem ônus à prefeitura municipal

9. EFETIVO E CONTRATAÇÕES

A CONTRATADA deverá designar um preposto, denominado Encarregado Geral, com capacidade e conhecimento técnico para representar a empresa junto à CONTRATANTE.

Ao preposto designado pela CONTRATADA caberá transmitir ao Setor de Fiscalização da CONTRATANTE todas as informações de serviços planejados e em andamento, bem como, os documentos e informações relevantes à execução dos serviços.

À CONTRATADA caberá durante todo o período de contrato, manter a qualquer momento, profissionais capazes de executar com responsabilidade e qualidade os serviços solicitados pela CONTRATANTE e abrangidos neste Termo de Referência, podendo, para tanto, efetuar subcontratação de empresas e/ou pessoa física especializada, mediante apresentação de contrato ao Setor de Fiscalização para registro.

A CONTRATADA se compromete, não sendo requisito obrigatório, a captar para execução das manutenções descritas neste Termo de Referência mão-de-obra local, exceto na ausência de profissionais qualificados e/ou sem experiência adequada à execução das atividades.

Ficará a cargo da CONTRATADA disponibilizar, a qualquer momento, ou quando necessário à execução das manutenções descritas neste Termo de Referência, os equipamentos e ferramentas, indispensáveis às atividades, para uso individual ou coletivo.

A CONTRATADA poderá optar, caso julgue conveniente, pela locação de ferramentas ou equipamentos para atender às demandas da CONTRATANTE, não podendo, entretanto, em nenhuma hipótese justificar os atrasos e/ou paralisações de serviços por falta de ferramentas ou equipamentos.

Praça Cônego Firmiano nº 40 - Centro - Dom Joaquim - Minas Gerais - CEP: 35.865-000

TELEFAX: (31) 3866-1212 e 3866-1399 - e-mail: prefeitura@domjoaquim.mg.gov.br



MUNICÍPIO DE DOM JOAQUIM

CNPJ Nº: 18.303.198/0001-48

ESTADO DE MINAS GERAIS

10. UNIFORMES E EQUIPAMENTOS DE PROTEÇÃO COLETIVA /INDIVIDUAL (EPC/EPI)

Os empregados devem se apresentar devidamente uniformizados e identificados por meio de Crachás que apresentem nome e função desempenhada.

O fornecimento dos uniformes e equipamentos de proteção individual são de exclusiva responsabilidade da CONTRATADA, bem como, a manutenção das peças em quantidade suficiente, de boa qualidade e em perfeito estado de conservação.

É dever da CONTRATADA cumprir e fazer cumprir todas as disposições legais e regulamentares sobre segurança e medicina do trabalho, realizar as devidas sinalizações e garantir um ambiente seguro aos funcionários, veículos e transeuntes, responsabilizando-se por danos causados em virtude da ação, omissão ou erro de execução no que diz respeito à legislação vigente.

A CONTRATADA deverá manter o seu pessoal engajado na execução dos serviços, com adequado uniforme e equipamento de proteção individual e coletiva de segurança.

A CONTRATADA deverá fazer inspeção periódica nos equipamentos de proteção individual e coletiva, bem como da sua utilização, retirando de circulação aqueles que estiverem sem condições seguras de uso.

À CONTRATADA caberá garantir o cumprimento das Normas Regulamentadoras que abrangem ou tratam sobre a segurança do trabalho a cerca dos serviços de manutenção a serem prestados.

11. FISCALIZAÇÃO

Compete a Prefeitura Municipal de Dom Joaquim-MG proceder à fiscalização dos serviços. Tal fiscalização se fará por meio de



MUNICÍPIO DE DOM JOAQUIM

CNPJ Nº: 18.303.198/0001-48

ESTADO DE MINAS GERAIS

funcionários próprios ou contratados (quando necessário), aos quais a EMPRESA contratada deverá facilitar o acesso ao local da obra e prestar informações e esclarecimentos necessários para atender às solicitações ou determinações da Prefeitura Municipal de Dom Joaquim.

O responsável pela fiscalização terá poderes para emitir Ordens de Serviço, acompanhar a execução das obras, verificar se a execução está em acordo com as normas aplicáveis, se os materiais estão dentro do padrão de qualidade, conforme as normas ABNT ou outras, advertir a EMPRESA no caso de atraso na entrega dos serviços já definidos no cronograma físico, analisar e decidir, juntamente com a equipe de fiscalização sobre as proposições de possíveis alterações pela EMPRESA contratada.

A equipe de fiscalização terá poderes para verificar se as especificações e técnicas sendo cumpridos; analisar e decidir sobre proposições da EMPRESA contratada que visem melhorar a execução da obra; fazer advertências quanto às falhas da EMPRESA contratada; solicitar o reparo dos serviços inadequadamente executados e propor aplicação de multas.

A existência da fiscalização, não exime a EMPRESA da responsabilidade de execução do serviço de qualidade, conforme os padrões de normas técnicas brasileiras, respondendo a EMPRESA, pelos métodos construtivos utilizados nos serviços, assim como pelos materiais neles empregados.

De igual maneira, a EMPRESA contratada responde integralmente pela segurança do pessoal na obra.

Será agendada pela Prefeitura Municipal de Dom Joaquim, uma reunião para apresentação da equipe de fiscalização à EMPRESA e também para acerto dos procedimentos de acompanhamento da execução da obra e do preenchimento do Diário de Obras.



MUNICÍPIO DE DOM JOAQUIM

CNPJ Nº: 18.303.198/0001-48

ESTADO DE MINAS GERAIS

Nos casos de rejeição de obras de engenharia, as despesas decorrentes dos testes de qualidade correrão por conta exclusiva da EMPRESA executora.

12. ANOTAÇÃO DE RESPONSABILIDADE TÉCNICA

A EMPRESA contratada deverá fazer duas ART's para obra, uma em nome de quaisquer dos seus Responsáveis Técnicos, anexando a Certidão de Quitação e Registro da Pessoa Jurídica junto ao CREA, e outra em nome do engenheiro que efetivamente executará a obra. Caso o Responsável Técnico geral da empresa seja o engenheiro que conduzirá a obra, a segunda anotação fica naturalmente suprimida desde que seja garantida a sua permanência na obra.

13. RELATÓRIO DIÁRIO DE OBRA (RDO)

A EMPRESA executora deverá preencher diariamente e apresentar à fiscalização até o 1º dia útil seguinte, o Relatório Diário de Obra (RDO) a partir do primeiro dia de obra, devidamente assinado pelo Arquiteto/Engenheiro Residente e pelo Fiscal, da Prefeitura Municipal de Dom Joaquim.

O Relatório Diário de Obra (RDO) será o documento para comunicação de fatos, ocorrências, solicitações, análises e avaliações referentes à execução e bom andamento da obra. Qualquer pleito ou reivindicação, proposição ou mesmo reclamação, sequer serão analisados sem o histórico do caso devidamente registrado.

O Diário deverá ser de fácil acesso à Fiscalização. A não apresentação do Relatório Diário de Obra (RDO) impedirá a tramitação das medições.

Devem ser registrados no Relatório Diário de Obra (RDO):



MUNICÍPIO DE DOM JOAQUIM

CNPJ Nº: 18.303.198/0001-48

ESTADO DE MINAS GERAIS

- ✓ O efetivo da obra, os equipamentos utilizados, a descrição dos serviços executados e a produção do dia.
- ✓ Atas de reuniões, solicitações de serviços de documentos e de providências, bem como advertências, nome de visitantes às obras ou ainda observações de qualquer natureza.

14. ORDEM DE SERVIÇOS

A Prefeitura Municipal de Dom Joaquim emitirá Ordem de Serviço (OS) para início das obras.

A emissão da OS somente poderá ser efetuada caso a EMPRESA contratada apresente o Certificado de Inscrição da obra junto ao Cadastro Específico do INSS - CEI, devidamente registrado em seu nome.

O certificado do CEI, que identifica a EMPRESA pela denominação e pelo seu número do CNPJ (CGC), deverá ficar disponível no canteiro de obras, juntamente com a relação dos empregados que ali prestam serviços.

A Ordem de Serviço deverá ser obrigatoriamente assinada sobre carimbo, pelo representante legal da EMPRESA contratada e da Prefeitura Municipal de Dom Joaquim.

15. CRONOGRAMA FÍSICO-FINANCEIRO

Ao ser emitida a Ordem de Serviço inicial, a EMPRESA contratada deverá cumprir as exigências iniciais de mobilização, estruturação e adequação de acordo com as características e porte da obra.

A EMPRESA contratada dará aos trabalhos o andamento necessário, de modo a respeitar os prazos parciais indicados no cronograma e o prazo contratual para a conclusão das obras.



MUNICÍPIO DE DOM JOAQUIM

CNPJ Nº: 18.303.198/0001-48

ESTADO DE MINAS GERAIS

O cronograma de execução dos serviços contratados poderá ser modificado de comum acordo entre a Prefeitura Municipal de Dom Joaquim e a EMPRESA contratada, sem alteração do prazo contratual, a fim de se obter melhor aproveitamento do tempo ou para atender a circunstâncias inesperadas.

Os prazos de início das etapas de execução, de conclusão e de entrega poderão ser alterados, mantendo as demais cláusulas do contrato e assegurando a manutenção de seu equilíbrio econômico-financeiro, desde que ocorram alguns dos seguintes motivos, devidamente formalizados no processo:

- ✓ Alteração dos serviços inicialmente propostos ou especificações pela Prefeitura Municipal de Dom Joaquim;
- ✓ Ocorrência de fato excepcional ou imprevisível, estranho à vontade das partes, que altere fundamentalmente as condições de execução do contrato;
- ✓ Interrupção da execução do contrato ou diminuição do ritmo de trabalho por ordem e interesse da Prefeitura Municipal de Dom Joaquim;
- ✓ Variação dos quantitativos inicialmente previstos no contrato, nos limites permitidos por lei;
- ✓ Impedimento de execução do contrato, por fato ou ato de terceiro reconhecido pela Prefeitura de Dom Joaquim em documento contemporâneo à sua ocorrência;
- ✓ Omissão ou atraso de providências a cargo da Prefeitura do Município de Dom Joaquim, inclusive quanto aos pagamentos previstos, de que resulte, diretamente, impedimento ou retardamento na execução do contrato sem prejuízo das sanções legais aplicáveis aos responsáveis.

A apresentação do cronograma deverá:

- ✓ Conter medição e aferição no final do prazo de 30 (trinta) dias corridos, guardando conformidade com a execução das obras;

Praça Cônego Firmiano nº 40 - Centro - Dom Joaquim - Minas Gerais - CEP: 35.865-000

TELEFAX: (31) 3866-1212 e 3866-1399 - e-mail: prefeitura@domjoaquim.mg.gov.br



MUNICÍPIO DE DOM JOAQUIM

CNPJ Nº: 18.303.198/0001-48

ESTADO DE MINAS GERAIS

16. MEDIÇÕES E PAGAMENTOS

Somente serão medidas etapas efetivamente executadas. As medições seguirão o fluxo de desembolso apresentado no cronograma financeiro proposto pela Prefeitura Municipal de Dom Joaquim.

A primeira medição será efetuada somente após a apresentação da documentação exigida pelo INSS, para essa natureza de contrato, além da apresentação das respectivas (ART's/RRT's) junto ao CREA/CAU.

As medições referentes aos materiais, cujo fornecimento estiver a cargo da EMPRESA, somente serão efetuadas após a aplicação ou assentamento dos mesmos.

Procedimentos para a tramitação das medições dos serviços na fase intermediária:

- ✓ Os serviços serão medidos conforme executados das etapas da obra na obra;
- ✓ As memórias de medição deverão ser encaminhadas à equipe de Fiscalização da Prefeitura municipal de Dom Joaquim, por meio digital em formato de planilha e meio físico impresso;
- ✓ Após a aprovação da medição a equipe de FISCALIZAÇÃO da Prefeitura Municipal de Dom Joaquim solicitará a apresentação da nota fiscal correspondente à EMPRESA contratada;
- ✓ A documentação, juntamente com anexos, será encaminhada à Diretoria Técnica da Prefeitura Municipal de Dom Joaquim para as providências relativas ao pagamento.
- ✓ Todas as medições deverão ser entregues, juntamente com os documentos relacionados (relatório fotográfico, RDO e memória de cálculo) devidamente carimbados e assinados pelos Engenheiros ou Arquitetos da EMPRESA contratada e da Prefeitura Municipal de Dom Joaquim.

Praça Cônego Firmiano nº 40 - Centro - Dom Joaquim - Minas Gerais - CEP: 35.865-000

TELEFAX: (31) 3866-1212 e 3866-1399 - e-mail: prefeitura@domjoaquim.mg.gov.br



MUNICÍPIO DE DOM JOAQUIM

CNPJ Nº: 18.303.198/0001-48

ESTADO DE MINAS GERAIS

O pagamento será efetuado em até 30 dias após apresentação da nota fiscal.

17. DOS PREÇOS

No preço proposto, deverão estar incluídos todos os custos referentes aos materiais, equipamentos e execução dos trabalhos contratados, incluindo os custos diretos e indiretos, impostos, taxas e todas as parcelas que representem encargos e componham o BDI, ou seja, toda e qualquer despesa necessária para a perfeita execução do contrato. O BDI adotado foi de 23,97%.

O preço dos materiais e serviços das obras foi referenciado a partir dos preços de base da SEINFRA - 10/2022, SINAPI 12/2023 SICRO 06/2022.

18. OBRIGAÇÕES DA CONTRATANTE

- a) Efetuar o pagamento em conformidade com os critérios definidos;
- b) Notificar a contratada, fixando-lhe prazos para corrigir defeitos ou irregularidades encontradas na execução dos serviços;
- c) Fornecer todas as informações necessárias para a execução dos serviços;
- d) Serão realizadas visitas pela contratante ou prepostos devidamente qualificados, que terão por objetivo: a avaliação da qualidade e do andamento dos serviços prestados; a medição dos serviços concluídos, especialmente ao final da obra.



MUNICÍPIO DE DOM JOAQUIM

CNPJ Nº: 18.303.198/0001-48

ESTADO DE MINAS GERAIS

19. OBRIGAÇÕES DA CONTRATADA

a) Cumprir, dentro dos prazos estabelecidos, as obrigações assumidas, bem como manter em dia as obrigações sociais e salariais dos empregados;

b) Assegurar, durante a execução, a proteção e conservação dos serviços prestados;

c) Reparar, corrigir, remover, reconstruir ou substituir, imediatamente, às suas expensas no todo ou na parte, objeto do contrato em que se verificarem vícios, defeitos ou incorporações resultantes da execução ou de materiais empregados, independentemente das penalidades aplicáveis ou cabíveis;

d) Permitir e facilitar à Fiscalização ou Supervisão do Município a inspeção da obra, em qualquer dia e horário, devendo prestar todos os esclarecimentos solicitados;

e) Participar à Fiscalização ou Supervisão do Município a ocorrência de qualquer fato ou condição que possa atrasar ou impedir a conclusão dos serviços, no todo ou em parte, de acordo com o cronograma, indicando as medidas para corrigir a situação;

e1) Em havendo interferência de terceiros, registrar ocorrência formal nos órgãos competentes de forma a garantir a correta execução dos serviços;

e2) Proceder quando necessário com vistoria cautelar, emitindo relatório e em caso de danos a terceiros arcar com os danos sem quaisquer ônus à Prefeitura Municipal de Dom Joaquim;

e3) Promover a comunicação formal e diálogo com a população ao entorno da obra a fim de garantir o desempenho e a qualidade dos serviços prestados sem quaisquer ônus à Prefeitura Municipal de Dom Joaquim. Observação: Não será aceito como justificativa a má execução e/ou alegações da baixa qualidade dos serviços

Praça Cônego Firmiano nº 40 - Centro - Dom Joaquim - Minas Gerais - CEP: 35.865-000

TELEFAX: (31) 3866-1212 e 3866-1399 - e-mail: prefeitura@domjoaquim.mg.gov.br



MUNICÍPIO DE DOM JOAQUIM

CNPJ Nº: 18.303.198/0001-48

ESTADO DE MINAS GERAIS

relacionadas à interferência da população local, salvo mediante parecer técnico e histórico registrados, devendo, portanto, a contratada trabalhar de maneira proativa para garantir a total eficiência do objeto;

f) Executar, conforme a melhor técnica, os serviços contratados, estabelecendo rigorosamente as normas da ABNT, bem como as instruções, especificações e detalhes fornecidos ou ditados pelo Município;

g) Respeitar e fazer respeitar, sob as penas legais, a legislação e posturas municipais sobre a execução de serviços em locais públicos;

h) Substituir, por exigência e exclusiva conveniência da Administração, qualquer elemento do seu quadro de pessoal, no prazo máximo de quarenta e oito horas;

i) Manter no local do serviço preposto aceito pela Administração, para representá-la na execução do contrato;

j) Responder por danos causados diretamente ao Município ou a terceiros, decorrentes de sua culpa ou dolo na execução do contrato;

k) Assumir responsabilidade pelos encargos trabalhistas, previdenciários, fiscais e comerciais resultantes da execução do contrato;

l) Manter, durante a execução do contrato, em compatibilidade com as obrigações assumidas, todas as condições de habilitação e qualificação exigidas na licitação;

m) Cumprir e fazer cumprir as normas regulamentares de Segurança Medicina e Higiene do Trabalho;

n) Emitir, ao final de cada período mensal, relatórios das atividades desenvolvidas (diário de obra) do Secretário Municipal de Obras;



MUNICÍPIO DE DOM JOAQUIM

CNPJ Nº: 18.303.198/0001-48

ESTADO DE MINAS GERAIS

- o) Manter, ao longo da obra, o canteiro limpo e organizado, removendo todo o entulho periodicamente;
- p) Responsabilizar-se pelos serviços de proteção provisórios e sinalização, necessários à execução do objeto deste contrato, bem como pelas despesas provenientes do uso de equipamentos,
- q) Ter pleno conhecimento das condições locais e da região onde serão executados os serviços.

20. RECEBIMENTO PROVISÓRIO E DEFINITIVO DOS SERVIÇOS

Após a comunicação da conclusão da obra pela EMPRESA contratada, será formada uma Comissão de Recebimento da Obra, composta pela equipe de fiscalização da Prefeitura Municipal de Dom Joaquim que, acompanhados de um representante da EMPRESA, farão uma vistoria em todos os serviços executados.

Concluída a vistoria será emitido um Relatório de Vistoria, pela Comissão de Recebimento da Obra, informando os serviços que serão aceitos e quais os serviços que deverão ser corrigidos, substituídos ou reparados.

A EMPRESA contratada deverá tomar todas as providências necessárias para o reparo conforme a orientação da Comissão. Concluídas as correções, a Comissão verificará se os serviços serão aceitos ou não, a seu exclusivo critério.

Quando todos os reparos forem executados e aceitos pela Comissão, esta concluirá o Relatório de Vistoria, e tendo a EMPRESA, cumprido todas as outras obrigações pertinentes ao contrato, a Fiscalização emitirá o Termo de Recebimento Provisório (TRP).

Decorridos 90 (noventa) dias da data do TRP e desde que não se verifique eventuais defeitos e vícios constatados neste período pela



MUNICÍPIO DE DOM JOAQUIM

CNPJ Nº: 18.303.198/0001-48

ESTADO DE MINAS GERAIS

Prefeitura Municipal de Dom Joaquim, a comissão de recebimento emitirá o "Termo de Recebimento Definitivo" - TRD.

A garantia da execução dada pela EMPRESA contratada, conforme a lei 14.133/2021 será liberada após a emissão do "Termo de Recebimento Definitivo", mas a responsabilidade da EMPRESA contratada permanece nos termos do Código Civil.

Para que a última medição seja tramitada a EMPRESA contratada deverá encaminhar à fiscalização a "Comunicação de Conclusão dos Serviços", devidamente aprovado pela Comissão de Recebimento de Obras.

21. GESTÃO DO CONTRATO

Compete à Secretaria de Obras, proceder com a fiscalização e supervisão dos serviços. O gestor do contrato será o Sr. Ederson Freitas da Silva, Secretário de Obras e Serviços Urbanos.

22. DIPOSIÇÕES FINAIS

O início dos trabalhos deve ser feito em até 5 dias úteis a contar do recebimento da Ordem de Serviço do contrato.

A CONTRATADA deve responder a Ordem de Serviço do contrato, via e-mail ao setor de FISCALIZAÇÃO, indicando o início das atividades, bem como o responsável pelos serviços.

A FISCALIZAÇÃO se reserva no direito de solicitar os ensaios de todos os materiais que serão utilizados.

A CONTRATADA terá total responsabilidade sobre seus resultados, devendo agir de forma proativa para garantir a produtividade e confiabilidade desejadas e, conseqüentemente, a qualidade dos serviços prestados, sem ônus adicionais para a CONTRATANTE;



MUNICÍPIO DE DOM JOAQUIM

CNPJ Nº: 18.303.198/0001-48

ESTADO DE MINAS GERAIS

No decorrer do Contrato, não serão levadas em consideração comunicações verbais, ressalvadas as recomendações de reduzida complexidade técnica, orientações técnicas objetivas realizadas durante a execução dos serviços.

A empresa CONTRATADA deverá garantir, pelo prazo mínimo de 5 (cinco) anos, todos os serviços executados, contados a partir da data da emissão do Termo de Recebimento Definitivo, conforme artigo 618 do Código Civil Brasileiro.



Ederson Freitas da Silva
Secretaria de Obras e Serviços Urbanos

Keoman Tárík Nascimento
Secretaria Administração e Planejamento
Engenheiro Civil - CREA/MG: 206.059/D



MUNICÍPIO DE DOM JOAQUIM

CNPJ Nº: 18.303.198/0001-48

ESTADO DE MINAS GERAIS

MEMORIAL DESCRITIVO

EXECUÇÃO PAVIMENTO EM INTERTRAVADO (BLOQUETE ESP.:8 CM)

1. INTRODUÇÃO

O presente memorial descritivo tem por objetivo fixar normas e especificações para o serviço de CONTRATADA PARA EXECUÇÃO DE PAVIMENTO EM BLOQUETE SEXTAVADO ESP.:8CM, COM EXECUÇÃO DE BASE, SUB-BASE E SUBLEITO NO TRECHO DE ESTRADA VICINAL NA COMUNIDADE RURAL DE BEIRA RIO - MORRO DO ZÉ JORGE, TOTALIZANDO APROXIMADAMENTE 2.500 METROS QUADRADOS CALÇAMENTO. Além disso, o documento visa garantir o uso de materiais e técnicas apropriadas, objetivando que o resultado final tenha durabilidade e a qualidade aceitáveis.

2. GENERALIDADES

Os serviços deverão ser feitos rigorosamente de acordo as especificações seguintes.

Toda e qualquer alteração que por necessidade deva ser introduzida durante a execução, visando melhorias, só será admitida com autorização da FISCALIZAÇÃO da obra.

Poderá a FISCALIZAÇÃO paralisar os serviços ou mesmo mandar refazê-los, quando os mesmos não se apresentarem de acordo com as especificações, detalhes ou normas de boa técnica.

3. EXECUÇÃO DOS SERVIÇOS

3.1 LOCAÇÃO DA OBRA

A locação da obra consiste na locação do eixo do traçado, seu nivelamento e seccionamento transversal, a marcação e nivelamento dos

Praça Cônego Firmiano nº 40 - Centro - Dom Joaquim - Minas Gerais - CEP: 35.865-000

TELEFAX: (31) 3866-1212 e 3866-1399 - e-mail: prefeitura@domjoaquim.mg.gov.br



MUNICÍPIO DE DOM JOAQUIM

CNPJ Nº: 18.303.198/0001-48

ESTADO DE MINAS GERAIS

“offsets”, bem como alocação de todos os demais serviços previstos para a execução da obra. Os controles geométricos que serão realizados visando aferir os resultados obtidos pela contratada e que pressupõem a utilização de tais serviços serão conduzidos em conformidade com os termos e condições estabelecidos.

Quanto a LOCAÇÃO DA OBRA, a CONTRATADA deverá verificar todas as locações indicadas nas peças gráficas de modo a antever a possibilidade de ocorrências de distorções do projeto. Em caso de dúvidas, deverá consultar a FISCALIZAÇÃO.

O preparo do leito da rua com terraplanagem para nivelamento (escavação/aterro/corte/transporte), incluindo todos os serviços com máquinas e transportes necessários, serão de responsabilidade da licitante vencedora.

3.2 TERRAPLENAGEM

A CONTRATADA deverá regularizar o terreno conforme perfil existente, devendo executar as compensações de corte e aterros necessários para a execução das obras.

Para a realização de aterros haverá rigorosa e adequada preparação do terreno especialmente a retirada de eventual vegetação e/ou restos de demolições existentes.

Os aterros devem ser executados com solos de boa qualidade, isentos de material orgânico e entulhos. O aterro deverá ser executado em camadas de, no máximo, 20cm, sendo a espessura de cada camada controlada por meio de pontaletes de madeira.

A umidade do solo será mantida próxima de 3% da ótima dentro da curva Proctor. As camadas devem manter homogeneidade tanto no que se referem à umidade quanto ao material empregado. A compactação deverá atingir um grau de compactação de, no mínimo 95% com referência ao ensaio de compactação normal de solos, especificado na NBR 7182/2016.



MUNICÍPIO DE DOM JOAQUIM

CNPJ Nº: 18.303.198/0001-48

ESTADO DE MINAS GERAIS

3.3 DRENAGEM

A drenagem proposta visa ao estabelecimento dos dispositivos necessários para a captação, interceptação e condução das águas superficiais, objetivando conduzi-las a local de deságue existente, sem comprometer o pavimento e terrenos que margeiam o corpo estradal. Dessa maneira foram projetados alguns dispositivos para a condução dessas águas para locais de deságue seguro, minimizando efeitos erosivos e sem comprometimento da estabilidade do maciço.

Para melhor conduzir as águas de chuvas sem comprometer o pavimento, serão executadas canaletas condutoras a montante e a jusante das escadas de dissipação, seguindo o posicionamento indicado pela fiscalização projeto.

3.4 PAVIMENTAÇÃO

Regularização e compactação de subleito

Os serviços de regularização e compactação do subleito serão executados de maneira a conformar as ruas com o greide projetado. Por se tratar de área urbana com lotes já edificados procurou-se manter o greide existente fazendo apenas pequenas correções necessárias a conformar o referido greide dentro dos padrões de engenharia viária. Concluiu-se que o valor entre corte e aterro seria de 20 cm em media. As ruas deverão ser compactadas após a terraplanagem, sendo que será exigido um grau de compactação de 95% do proctor normal. A regularização do subleito será feita com motoniveladora com cortes e aterros máximos de 20cm buscando uniformização as declividades da rua.

Sub Base de Brita Corrida

Os serviços de execução da sub base serão executados de maneira a conforma-la ao subleito, seguindo a inclinação do mesmo. A sub base terá espessura de 20cm, e será executada em brita corrida e deverá ser compactada. A sub base será executada com motoniveladora com

Praça Cônego Firmiano nº 40 - Centro - Dom Joaquim - Minas Gerais - CEP: 35.865-000

TELEFAX: (31) 3866-1212 e 3866-1399 - e-mail: prefeitura@domjoaquim.mg.gov.br



MUNICÍPIO DE DOM JOAQUIM

CNPJ Nº: 18.303.198/0001-48

ESTADO DE MINAS GERAIS

cortes e aterros máximos de 20cm buscando uniformização as declividades da rua.

Base de Brita Graduada

Os serviços de execução da base serão executados de maneira a conforma-la à sub base, seguindo a inclinação da mesma. A sub base terá espessura de 15cm e deverá ser compactada. A sub base será executada com motoniveladora com cortes e aterros máximos de 15cm buscando uniformização as declividades da rua.

Meio fio

Os meio fios utilizados serão de concreto pré-moldado, com seção transversal retangular com chanfro na face voltada para o pavimento, rejuntados com argamassa de cimento com as seguintes dimensões:

Largura Superior: 0,12m Largura Inferior: 0,15m Altura: 0,30m
Comprimento: 1,00m

Os meio fios deverão ter aterro com material de 1º categoria, de maneira a conformar o passeio. O aterro no passeio para segurar o meio fio terá altura de 21,5 cm. O meio fio será assentado sobre base de concreto simples e rejuntado com argamassa cimento/areia traço 1:3.

Colchão de Pó de Pedra

Após a perfeita estabilização e regularização do subleito, sub base e base, e o assentamento do meio fio, se procederá o espalhamento do colchão de pó de pedra na espessura de 8 cm, sendo que esta será a base do pavimento. Este material deverá ser o pó de pedra e estar isento de material de granulometria superior e de qualquer material estranho a consistência/material orgânico.



MUNICÍPIO DE DOM JOAQUIM

CNPJ Nº: 18.303.198/0001-48

ESTADO DE MINAS GERAIS



Blocos de concreto sextavado

O pavimento será executado com blocos de concreto sextavado na espessura de 8 cm e dimensões de 25x25 cm. A resistência mínima à compressão simples exercida é de 35 Mpa. Por ser uma concretagem por vibração, a relação água/cimento deve ser tal que permita a obtenção de uma mistura seca, essa relação é da ordem de 0,4. Os blocos só poderão ser usados após o período total da cura, ou seja, 28 dias após a sua execução.

A contratada deverá apresentar laudo comprovando a resistência de 35 Mpa dos blocos, e a Prefeitura poderá pedir a qualquer momento ensaio para comprovar a resistência dos blocos assentados.





MUNICÍPIO DE DOM JOAQUIM

CNPJ Nº: 18.303.198/0001-48

ESTADO DE MINAS GERAIS

Os blocos são caracterizados:

- ✓ Por possuírem, em planta, forma que admita dois planos de simetria ortogonais.
- ✓ Por não possuírem ângulos agudos e reentrâncias entre dois blocos.
- ✓ Os blocos devem ser fabricados por processos que assegurem a obtenção de um concreto suficientemente homogêneo e compacto, de modo a atender as exigências previstas e devem ser manipulados com a devida precaução.
- ✓ Os blocos devem ser isentos de trincas ou fraturas que comprometam o pavimento.

Assentamento dos blocos:

Sobre o colchão de pó de pedra, deverá ser executado o piqueteamento, com espaçamento de 1,00m no sentido transversal e de 5,00m até 10,00m no sentido longitudinal de modo a conformar o perfil projetado.

Assim as linhas mestras formam um articulado, facilitando o trabalho de assentamento e evitando desvio em relação aos elementos do projeto. Nessa marcação deverá ser verificado a declividade transversal e longitudinal de modo a conformar o perfil projetado. Em seguida segue-se o assentamento das lajotas com as faces de rolamento cuidadosamente escolhidas, entrelaçadas e unidas de modo que não coincidam as juntas vizinhas, ficando de forma alongada em sentido transversal ao eixo da pista tomando cuidado para que o espaçamento entre as lajotas não fiquem superiores a 1cm. Os blocos de concreto deverão ser assentados mantendo face superior nivelada e sem ressalto.

Após a execução do pavimento este deverá ser compactado (compactação inicial) com rolo tipo "tandem" ou com rolo compressor liso de 3 rodas de porte médio com peso mínimo de 10 toneladas. Com isso, faz-



MUNICÍPIO DE DOM JOAQUIM

CNPJ Nº: 18.303.198/0001-48

ESTADO DE MINAS GERAIS

se o serviços de rejunte espalhando o próprio material usado na base, com espessura de 2,00 cm com o auxílio de vassouras, rodos e vassourões, fazendo a varredura, possibilitando, deste modo o melhor enchimento dos vazios entre as lajotas assentadas. Após a varredura, será feita a compactação final e colocação das peças de ajuste de argamassa e limpeza por varreção.

Compactação

Efetuar o rejuntamento com pó de pedra/pedrisco.

Durante a compactação, a rolagem deverá progredir dos bordos para o centro, paralelamente ao eixo da pista, de modo uniforme, cada passada atingindo a metade da outra faixa de rolamento, até quando não se observar mais nenhuma movimentação pela passagem do equipamento.

Qualquer irregularidade de depressão que venha a surgir durante a compactação deverá ser prontamente corrigida, removendo-se e recompondo-se as peças com maior ou menor adição do material de assentamento, em quantidade suficiente para completa correção do defeito verificado.

A compactação das partes inacessíveis aos rolos compactadores deverá ser efetuada por meio de soquetes manuais adequados. Poderão ser adotados outros métodos e equipamentos de compactação, a critério da FISCALIZAÇÃO.



MUNICÍPIO DE DOM JOAQUIM

CNPJ Nº: 18.303.198/0001-48

ESTADO DE MINAS GERAIS

Equipamentos

Os equipamentos destinados à execução do pavimento são os seguintes:

- ✓ Rolo compressor liso de 10 a 12 toneladas;
- ✓ Outras ferramentas: pás, picaretas, carrinhos de mão, régua, nível de pedreiro, cordões, ponteiros de aço, vassouras, alavanca de ferro, soquetes manuais ou mecânicos, e outras.

3.5 SERVIÇOS FINAIS

Limpeza da obra

Os materiais e equipamentos a serem utilizados na limpeza de obras atenderão às recomendações das práticas de construção. Os materiais serão cuidadosamente armazenados em local seco e adequado.

Ao final de cada dia será procedida à limpeza geral da obra de modo a evitar o acúmulo de entulhos e materiais que possam prejudicar o bom andamento dos serviços. Os entulhos deverão ser acondicionados em recipientes apropriados que serão removidos da obra assim que estiverem cheios.

Verificação final

Para recebimento definitivo a obra deverá estar totalmente limpa e sem entulhos e/ou restos de materiais utilizados na obra depositados na rua ou no passeio.

4. CONSIDERAÇÕES GERAIS

A FISCALIZAÇÃO, a seu critério, poderá solicitar que 1 (uma) frente de trabalho, seja colocada em serviços de urgência, conforme a necessidade.

Praça Cônego Firmiano nº 40 - Centro - Dom Joaquim - Minas Gerais - CEP: 35.865-000

TELEFAX: (31) 3866-1212 e 3866-1399 - e-mail: prefeitura@domjoaquim.mg.gov.br



MUNICÍPIO DE DOM JOAQUIM

CNPJ Nº: 18.303.198/0001-48

ESTADO DE MINAS GERAIS

À critério da FISCALIZAÇÃO fica obrigada a contratada a substituir em 24 horas, todo e qualquer funcionário ou equipamento que venha a prejudicar o ambiente e o bom andamento dos trabalhos.

É de responsabilidade da contratada todo e qualquer dano causado a terceiros, inclusive danos ambientais, sem ônus a Prefeitura Municipal de Dom Joaquim.





MUNICÍPIO DE DOM JOAQUIM

CNPJ Nº: 18.303.198/0001-48

ESTADO DE MINAS GERAIS

RELATÓRIO DE VISTORIA

24 de janeiro de 2024

DE: Secretaria Municipal de Obras e Serviços Urbanos

PARA: Prefeito Municipal de Dom Joaquim

ASSUNTO: MANUTENÇÃO DE ESTRADAS VICINAIS - EXECUÇÃO DE PAVIMENTO EM BLOQUETE SEXTAVADO ESP.:8CM, COM EXECUÇÃO DE BASE, SUB-BASE E SUBLEITO NO TRECHO DE ESTRADA VICINAL NA COMUNIDADE RURAL DE BEIRA RIO - MORRO DO ZÉ JORGE, TOTALIZANDO APROXIMADAMENTE 2.500 METROS QUADRADOS CALÇAMENTO.

Em vistoria técnica realizada pela equipe da Secretaria Municipal de Obras e Serviços Urbanos verificou-se a necessidade de melhoria da Estrada vicinal na Comunidade Rural do Córrego de Beira Rio - Morro do Zé Jorge, como forma de solucionar os problemas neste trecho, propõe-se a execução de pavimentos em bloquete sextavado esp.: 8cm de modo a recuperar as condições de tráfego e mobilização no trecho.

Os serviços a serem executados compõem-se de:

- ✓ Execução de pavimento em bloquete sextavado esp.:8cm, com execução de base, sub-base e subleito no trecho de estrada vicinal na Comunidade Rural de Beira Rio - Morro do Zé Jorge, totalizando aproximadamente 2.500 metros quadrados calçamento.

A estimativa de custo para estes serviços é de R\$ 864.311,01 (Oitocentos e sessenta e quatro mil trezentos e onze reais e um centavo).

Atenciosamente,

Ederson Freitas da Silva
Secretaria de Obras e Serviços Urbanos



MUNICÍPIO DE DOM JOAQUIM

CNPJ Nº: 18.303.198/0001-48

ESTADO DE MINAS GERAIS

RELATÓRIO FOTOGRÁFICO

24 de janeiro de 2024

DE: Secretaria Municipal de Obras e Serviços Urbanos

PARA: Prefeito Municipal de Dom Joaquim

ASSUNTO: MANUTENÇÃO DE ESTRADAS VICINAIS - EXECUÇÃO DE PAVIMENTO EM BLOQUETE SEXTAVADO ESP.:8CM, COM EXECUÇÃO DE BASE, SUB-BASE E SUBLEITO NO TRECHO DE ESTRADA VICINAL NA COMUNIDADE RURAL DE BEIRA RIO - MORRO DO ZÉ JORGE, TOTALIZANDO APROXIMADAMENTE 2.500 METROS QUADRADOS CALÇAMENTO.

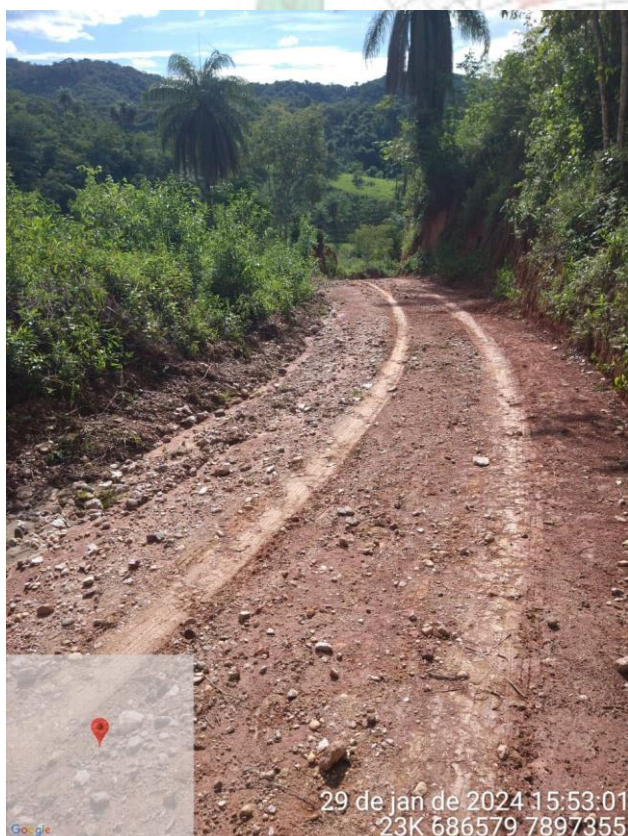



MUNICÍPIO DE DOM JOAQUIM

CNPJ Nº: 18.303.198/0001-48

ESTADO DE MINAS GERAIS

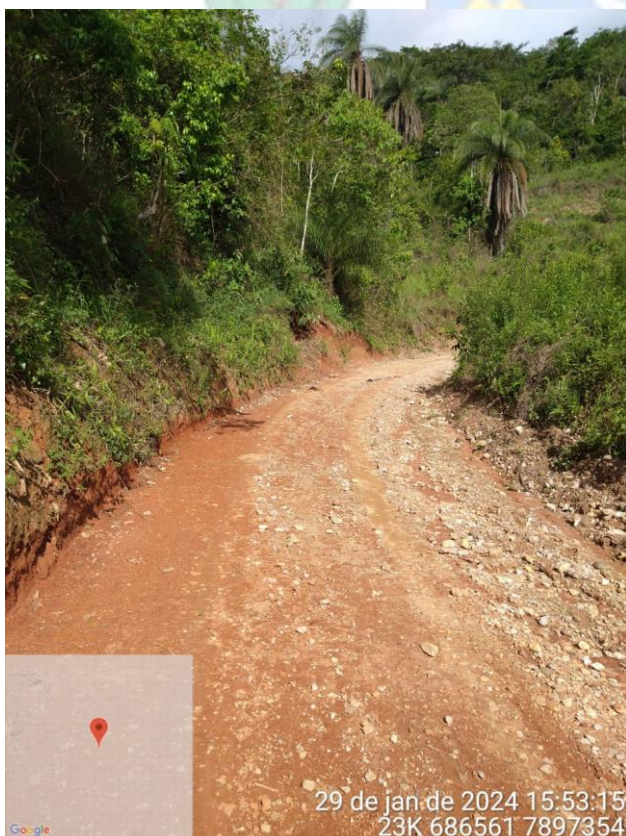



MUNICÍPIO DE DOM JOAQUIM

CNPJ Nº: 18.303.198/0001-48

ESTADO DE MINAS GERAIS

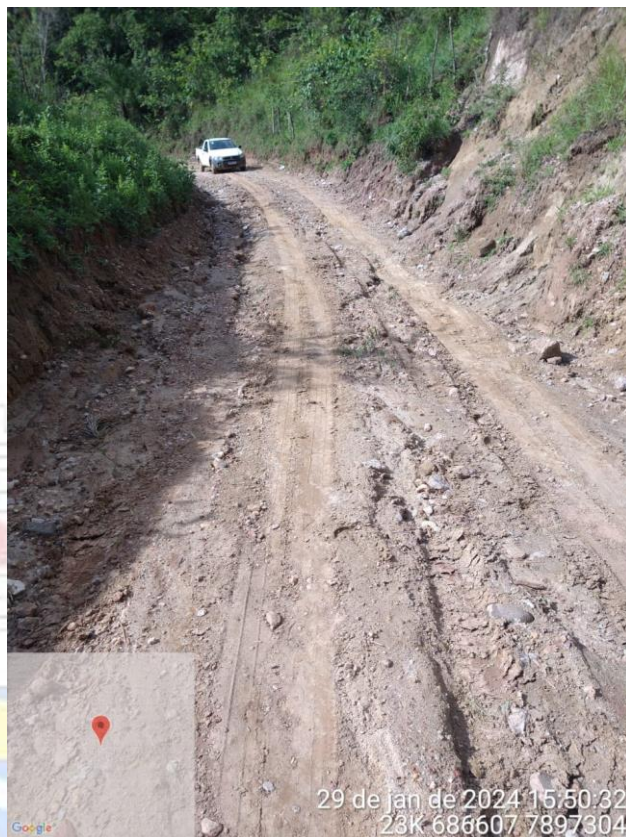



MUNICÍPIO DE DOM JOAQUIM

CNPJ Nº: 18.303.198/0001-48

ESTADO DE MINAS GERAIS



Atenciosamente,

Ederson Freitas da Silva
Secretaria de Obras e Serviços Urbanos